EL DIARIO PALENTINO

N.º REFUNDIDO 5.743

Fundado en 1882 y 1890

TELEFONOS
1526 IMPRENTA
1353 REDACCIÓN
2006 ADMINISTRACIÓN

EL DIA DE PALENCIA

Depósito Legal P—2—1958

DIRECCIONES
DIRECCIÓN Y TALLERES: MAYOR, 147-151
APARTADO DE CORREOS, 17

MIERCOLES 30 SEPTIEMBRE 1959

EDICION SIETE TARDE

1'20 pts.

España ratifica el acuerdo internacional sobre el aceite de oliva

Sede de las Naciones Unidas (Nueva York), 30.—España ha entregado a las Naciones Unidas su ratificación al acuerdo internacional sobre el aceite de oliva.

El embajador español don José Félix de Lequerica recibió el instrumento de ratificación de manos del actual jefe de la Sección de Tratados, de la Oficina de Asuntos Legales de la ONU.

Otros seis países forman parte del acuerdo, que entró en vigor el día 26 del pasado mes de junio.

Eisenhower descansará en California

Wáshington, 30.—El presidente Eisenhower marchará por vía aérea hoy a California para pasar unas vacaciones de pocos días en el caso de que el huracán «Racie» no obligue a cambiar sus planes.

El presidente tiene pensado emprender el viaje a última hora de la tarde de hoy, pero en los medios allegados a la Casa Blanca se indica la posibilidad de que tenga que aplazar el vuelo hasta el jueves en el caso de que el citado tifón llegue.

XXIII aniversario de la exaltación de Franco a la Jefatura del Estado español

La economía española: preocupación, sin tregua ni descanso, del Caudillo, en sus veintitrés años de mando

Sin precipitaciones y sin lentitudes, pero con seguridad y exactitud, las sendas económicas de España se van surcando al conjuro de ese limpio y consciente optimismo que caracteriza al estilo español de nuestros tiempos.

Tal vez para algunos parezca pausado el caminar, y retardado el tiempo de alcanzar las metas; sin embargo, bien vale la pena de alcanzar los objetivos un poco más tarde, y con seguridad y precisión, que anticiparse en un montón de años o de meses para lograrlos con titubeos y asirlos con temblona mano.

No hay que olvidar, por otra parte, dentro del marco económico, que España, la renacida España de nuestros días, hubo de iniciar su marcha ascensional partiendo de la nada, y hasta peor aún, de las ruinas; no olvidemos tampoco que los primeros pasos en sus veredas económicas, ahora hace unos veinte años, hubo de darles en medio de una tremenda incomprensión por parte del exterior. Claramente lo manifestaba S. E. el Jefe del Estado en su discurso del 5 de junio de 1939, en Burgos, al expresarse en el sentido de que «el primero y más urgente problema que se presenta a nuestra economía es la nivelación de la balanza de pagos. El robo y la exportación por nuestros enemigos del oro depositado en el Banco de Emisión, así como la detentación de materias primas procedentes del extranjero, nos ha creado serias dificultades y limitaciones a nuestro indispensable comercio exportador».

Sin embargo, a su hora, cuando tenía que ser, España ha alcanzado una interesante meta en su evolución económica: su inclusión, oficial, práctica y operante, en la realidad político-económica de la O. E. C. E.

Es indudablemente esta circunstancia, acontecida y cuajada dentro de este mismo año, el más saliente acontecimiento nacional (de internacional proyección), la más relevante vibración española, el más rotundo brillo para esta hora de celebrar conmemoraciones y de bordar aniversarios gratos en torno a la figura de Francisco Franco, que cumple ahora, en este primero de octubre, los veintitrés años de su investidura de la Magistratura superior de la Nación y de su exaltación a la Jefatura del Estado.

Se trata de una verdad que no admite discusión, ya que en el Caudillo no ha dejado de martillear, en estos sus veintitrés años de mando, la preocupación por la rehabilitación y florecimiento económico del país cuyo timón lleva con mano segura y rumbo cierto. Poco más de mes y medio había transcurrido desde el logro de la victoria en el Alzamiento Nacional, allá por 1939, cuando el Jefe del Estado afirmaba en Madrid, con lenguaje claro y tajante que la guerra había sido hecha precisamente por el logro de nuestra libertad política y económica. Después, Francisco Franco no habría de escatimar oportunidad, en discursos, audiencias, mensajes, declaraciones, etc., para ir bordando y poniendo de manifiesto la constante de su pensamiento económico, siempre en pie, siempre en tensa guardia, siempre dispuesta al digno, caballeroso y lógico aprovechamiento de la oportunidad que el tiempo deparase.

Y ha sido ahora, en el año en que se cumple el vigésimo tercero aniversario de la exaltación del Caudillo a la Jefatura del Estado, cuando una de las etapas definitivas se ha alcanzado con precisión y exactitud, estando abiertas ante España rutas claras, amplias y plenamente definidas, que hacen presentir un futuro muy próximo de recio brillo para la economía nacional.

Se trata, sin embargo, sencillamente de continuar el camino, la vereda que Franco trazó y en cuya marcha su voz de mando va al frente; no ha habido ni una rectificación; hubo, sí, espacio para el estudio y la meditación; hubo y hay la lentitud que toda madurez exige; pero no se dió un paso para atrás. La actual orientación económica española, constituye un proceso dinámico, progresivo y perfectivo del sistema seguido hasta la fecha, sin que entrañe contradicción alguna con el mismo.

He aquí un magnífico motivo que viene a vivificar más y más el grato brillo propio de este vigésimotercero aniversario de Franco al frente de los destinos de España; a los logros políticos y sociales dentro del ámbito nacional, y a los pasos seguros y caballerosos dados en el orden internacional, viene a incorporarse esta conquista en el área de la economía española, que reforzará interior y exteriormente el desenvolvimiento de nuestro país. Obra indiscutible del hombre que lleva el timón de España, y que en esta faceta de la economía nacional no se ha permitido ni la más mínima concesión en favor del descanso o del desaliento. Fiel a su consigna, Francisco Franco no desaprovechó oportunidad, y su anuncio en el mensaje de fin de año el 30 de diciembre de 1957. —«Es el momento español de ahora de gran fortuna y de inmensas posibilidades, que queremos y debemos aprovechar»— se ha visto convertido en realidad, porque —y son también palabras del Caudillo— «no queremos conformarnos con indicios, con realizaciones simbólicas ejemplares, y con salpicaduras que maticen el solar de nuestro territorio, sino que aspiramos a acciones de raíz en profundidad...».

Veintitrés años de mando, que llegan a su cabo con este florón motivo de satisfacción y júbilo, porque es expresión y manifestación de una política acertada, inquieta, ilusionada y operante al servicio de España. La personalidad indiscutible del Caudillo se agranda dentro y fuera de España, y mientras dentro del territorio nacional los españoles celebramos un nuevo grato aniversario junto al hombre que rige los destinos de nuestro país, dos Ministros de su Gobierno van haciendo realidad, fuera de los linderos patrios, la grande y buena y fructífera voluntad de la indiscutiblemente acertada política económica de S. E. el Jefe del Estado español, Francisco Franco Bahamonde.

"El plan de estabilización española se desarrolla normalmente y sin excesivas dificultades"

Discurso del Ministro de Comercio, señor Ullastres, en Wáshington

Acusa la salida de "stoks" de mercancías al mercado y descenso de precios

Wáshington, 30.—El ministro español de Comercio, don Alberto Ullastres, ha dicho en la reunión del Banco Mundial y del Fondo Monetario Internacional que el plan de estabilización español se está desarrollando normalmente y sin excesivas dificultades. Ullastres se refirió también a los esfuerzos españoles para atraer capital extranjero y a su continuada necesidad de créditos, por ahora.

El texto del discurso del ministro español de Comercio es el siguiente:

«En la reunión anual del Fondo Monetario Internacional correspondiente a 1958, celebrada en Nueva Delhi, tuve el honor de saludar a esta Asamblea como representante de un país que acababa de incorporarse a los organismos internacionales nacidos de la Conferencia de Bretton Woods. Ahora vuelvo a tener esa oportunidad, después de una etapa de trabajos conjuntos entre el Fondo, la OECE y mi país, que han dado lugar a la puesta en marcha de un plan de estabilización de la economía española.

Ante todo, quisiera expresar el agradecimiento sincero del Gobierno español y el mío propio por la gran ayuda que el Fondo y la OECE han prestado a España durante los últimos meses. Cuando la misión del Fondo vino a España en el mes de febrero último, tuvimos ocasión por primera vez de entrar en contacto con la institución con motivo de las consultas reglamentarias previstas en el artículo 14.

Desde entonces, el Fondo ha enviado a Madrid tantas veces como ha sido necesario a sus técnicos para ayudarnos en la redacción del plan de estabilización. Hemos tenido ocasión de apreciar su preparación técnica y su espíritu, obteniendo en definitiva grandes beneficios de su colaboración. Después tuvimos la satisfacción de recibir en Madrid al director del Fondo, así como altos funcionarios de la Secretaría de la OECE y del comité de dirección del acuerdo monetario europeo, habiendo discutido también con ellos los puntos más importantes de nuestro plan. Finalmente, éste fué presentado en julio último, a la Junta Ejecutiva del Fondo Monetario Internacional y al Consejo de la OECE, respaldando nuestras peticiones de ingreso en este organismo como miembro de pleno derecho. Puedo asegurar que el Gobierno español está verdaderamente agradecido a la importante cooperación que el Fondo nos ha prestado en estas ocasiones.

No creo necesario hablar de los objetivos del plan ni de las medidas que comprende, ya que son las tradicionales en estos casos.

Como todos saben, el programa afecta substancialmente a todos los sectores importantes de nuestra economía. Cuando se elaboró, se tuvo presente la necesidad de que respondiera a dos principios generales: que fuera técnicamente correcto y eficaz para alcanzar el objetivo de la estabilización y que fuera realista en el sentido de que pudiera ser puesto en práctica teniendo en cuenta las especiales condiciones del país. Entre éstas pueden mencionarse:

1) El hecho de que España esté actualmente a medio camino en su desarrollo económico, no pudiendo ser clasificada entre los países subdesarrollados ni tampoco entre aquellos otros que han alcanzado un notable desarrollo industrial.

Navarro Rubio pedirá la creación de una Bolsa internacional bajo el control del Banco Mundial

El capital español en el extranjero está siendo repatriado

Nuestro presupuesto nacional logrará su equilibrio bajo el plan de estabilización

2) El hecho de que, como consecuencia de lo anterior, sus exportaciones abarcan dos grupos, de productos agrícolas e industriales, cuyos problemas son por completo distintos.

3) La escasa medida en que la liberalización afectaba hasta ahora al comercio de importación, lo que hace que el grado de liberalización y globalización introducido sea realmente importante, pues constituye un cambio fundamental, si se tiene en cuenta que el comercio exterior se había venido desarrollando hasta ahora en mi país sobre bases bilaterales, y

4) Creo que también constituía una circunstancia especial que era preciso tener en cuenta, el hecho de que el Gobierno español durante los últimos meses había tomado medidas preparatorias que determinaron que, ya que en la primera mitad de este año, la situación económica de España mostrase en las cifras y en la realidad, signos inequívocos de estabilización.

Con la perspectiva que ofrece el breve plazo transcurrido desde la puesta en marcha del plan, voy a decir algo de los efectos que ya se pueden apreciar. Tema en el que quizá estén interesados algunos gobernadores.

El índice de precios al por mayor muestra en los meses transcurridos del año actual, un ligero descenso —3'35 por 100— cuya importancia se puede apreciar si se compara con los grandes aumentos —9'15 por 100, 16'7 por 100, 9'8 por 100— que dicho índice experimentó en los tres años anteriores.

Por lo que atañe al índice del coste de la vida, el aumento del mismo en lo que va del año —1'5 por 100—, es notablemente inferior a los aumentos experimentados en los tres años anteriores —0'59 por 100, 10'8 por 100, 13'4 por 100—, lo cual es muy significativo si se tiene en cuenta la desaparición de numerosos subsidios y el aumento de la carga fiscal sobre determinados artículos de consumo.

Las cifras de los últimos meses, todavía en curso de elaboración, parecen confirmar, y en el caso del índice de precios al por mayor, reforzar estas tendencias. Todo parece indicar que el notable reajuste que debería haber supuesto la fijación de la nueva paridad de la peseta está siendo compensado, en lo que el previsible efecto sobre los precios se refiere, por la liberalización del comercio exterior, que se ha iniciado y por la paralela liberalización de la economía interior, que empieza a mostrar mayor flexibilidad en distintos sectores.

Esta flexibilidad, introducida como una de las medidas del plan en el campo de la distribución y precio de los bienes en el mercado interior, se ha manifestado también espontáneamente en cierta medida en lo referente a la adaptación de las empresas y del factor trabajo a las nuevas condiciones del mercado, del crédito, de los precios y de la demanda, con la consecuencia de que la reducción de actividad y sus connaturales riesgos de paro laboral y cierre de empresas parecen, hasta el momento presente, reducidas en relación con las previsiones establecidas.

Por el contrario, los efectos favorables que la fijación del nuevo tipo de cambio perseguía en la balanza de pagos se pueden apreciar ya en forma de 1) un aumento sustancial de ingresos, imputable fundamentalmente hasta ahora al turismo y a la repatriación de capitales, 2) un aumento de las exportaciones solicitadas y 3) una reducción de la demanda de importaciones que afecta no sólo a la parte de las mismas que ha sido ya liberalizadas, sino en general a todo el comercio de importación, y en la que, como es natural, juega un importante papel, junto al tipo de cambio señalado, la reducción de la oferta monetaria interior.

La liberación iniciada y el anuncio de la extensión progresiva de la misma a otras mercancías en cuanto la situación de la balanza de pagos lo permita, ha producido también los efectos apetecidos en forma de salida de "stocks" al mercado y descenso de precios, efectos éstos que se van extendiendo paulatinamente a otros grupos de bienes, a lo cual contribuye el volumen de importaciones que han comenzado a realizarse bajo el régimen de cupos globales que en algunos sectores han actuado como una liberalización «de facto» de las mercancías correspondientes.

Todo parece indicar, pues, que el plan se desarrollará normalmente y sin excesivas dificultades, y que en un plazo relativamente corto la actividad económica española se desenvolverá ya sobre bases interiores estables y con una balanza de pagos sin problema, pero con ello no habremos resuelto más que uno de los dos objetivos con que se enfrenta una economía en transición como es la de mi país. El otro objetivo, el de la continuidad de un ritmo suficientemente rápido de desarrollo, no queda automáticamente resuelto con la estabilización. Antes bien, se plantean problemas de financiación que es probable que la oferta interior de ahorro no basta cubrir.

Por ello, el recurso al ahorro exterior constituirá un elemento fundamental en nuestros planes de desarrollo. Dos caminos se nos ofrecen para utilizarlo: las inversiones directas de capital extranjero en empresas españolas y los créditos exteriores para el desarrollo.

Pensando en ello, mi país ha promulgado una ley que facilita y estimula la inversión extranjera en las empresas españolas. Puedo decir que el Gobierno español se propone aplicarla con la mayor liberalidad. Pero la inversión de capital extranjero, por sí sola, no puede resolver el problema del desarrollo, ya que debe ir acompañada de suministro de equipo y modernización de las industrias, de la mejora progresiva de nuestra balanza de pagos y de la obtención de créditos exteriores —créditos para el desarrollo— que podamos obtener de los países amigos y de los organismos financieros internacionales.

Por eso, no lo podemos confiar todo a la inversión directa exterior y nos veremos obligados todavía durante un cierto tiempo a utilizar las facilidades que pueden ponerse a nuestra disposición por organismos tales como el Banco Internacional para la reconstrucción y el desarrollo y las

(Continúa en última plana)

Los dirigentes rebeldes argelinos dispuestos a negociar

SIDI BOU SAID (TUNEZ). — He aquí, de izquierda a derecha, a M. Boumendgel, encargado de Información del Gobierno rebelde de Argelia; M. Masmoudi, ministro tunecino de Información y al jefe del F. L. N., Mohamed Yazid, durante la fiesta ofrecida a la Prensa y en la que los dirigentes del «Gobierno» argelino manifestaron que próximamente se definirían sobre las propuestas del presidente De Gaulle para resolver la cuestión de Argelia.—(Foto Cifra Gráfica)

Colaboradores de DIARIO-DIA

VENDIMIA EN REQUENA

Por Felipe Ximénez de Sandoval

El otoño, gallardo caballero de piel tostada e hirsuta pelambrera rubia, se ha enseñoreado de pronto del suelo ibérico, seguido por sus legiones de vendimiadores y pisadores, dispuestos a consumar la eucaristía pagana de transfundir en vino de riquísimo sabor el opulento tesoro de amatistas y topacios de las viñas. Desde el Pirineo hasta el extremo sur de la Bética, desde la melancolía norteña a la jocunda luminosidad levantina, casi toda la tierra española se transforma, bajo su imperio, en un lugar inmenso del que brota el océano de ilusión y salud de los sabrosos caldos.

Los rústicos trabajadores, que con delicadeza de orfebres cuidaron las cepas durante largos meses, celebran ahora con júbilo y religiosidad la gran Fiesta de la Vendimia que año tras año convoca en los maravillosos escenarios de Jerez, Montilla, la Mancha, la Rioja o el Maestrazgo, a la belleza femenina y a la inspiración de los poetas para asociarlos a unos actos de alegre cordialidad, de entrañable efusión de aristocracia y pueblo, de mezcla singular de antiguos ritos agrestes, sorprendentes innovaciones técnicas y líricos refinamientos.

La fortuna me tomó en este año de su mano y me condujo a ser espectador privilegiado de las jornadas vendimiarias de Requena, esa hermosa ciudad castellana aún aunque teñida ya de la luz del Reino de Valencia, en cuya vasta comarca son reinas y señoras las viñas y las rosas, y en la que el idioma del romancero cotidiano que palpitó entre sus muros; empieza a mezclar su acento austero con el de vocales abiertas característico del Mediterráneo.

Requena es una encrucijada blanca, azul y verde entre los abruptos paisajes conquenses y la hechicera hermosura de la huerta. Todavía su aire huele a pino, pero ya presiente el azahar de los naranjos. Aún su pan tiene el color moreno del de Castilla y sus trajes regionales no alcanzan el barroquismo rutilante de los de esa huerta cercana. Aunque su cohetería no llega al fragor de la locura sonora de las fallas o del «foc» alicantino, ni la cal de sus paredes al deslumbrante blancor de sal y azúcar de los pueblos costeros, ya se respira en Requena un no sé que sensual, anunciador del almendro y la palmera.

La Fiesta de la Vendimia requenense, con su sensacional concurso de racimos de uvas —¡qué orla rizada para un tapiz de Rubens!— su gigantesca fuente de vino, sus Bacos de cartón en las esquinas, la armonía de sus bandas y rondallas, las gracias de sus calles engalanadas primorosamente, es quizá una de las más bellas y señoriales de las que se celebran en España. Los tres barrios que forman Requena —la Villa, el Arrabal y las Peñas, cada uno con su belleza y su encanto peculiares— destacando en el primero las estupendas portadas góticas de Santa María y el Salvador, la casa-palacio del Cid, propiedad de la condesa de Torrellano y algunas bellísimas mansiones señoriales— rivalizan noblemente en la tarea de convertir su realidad cotidiana de piedra en un ensueño policromo de papel rizado, escudos y gallardetes. Cada uno de los tres barrios ha elegido a su reina con una corte de seis muchachas, y las veintiuna, con sus faldas de colorines, sus corpiños de terciopelo negro, su manteleta, sus aderezos antiguos, del brazo de otros tantos mozos con vitola de gentileshombres, escoltan a la reina —este año una gentilísima señorita valenciana, María Cristina Villalonga, que ostentó su realeza con un garbo y una simpatía insuperables—, en los actos populares y literarios, en el recorrido por las calles para entregar los premios tan difíciles de otorgar, a las adornadas con mejor gusto, a la inauguración de la fuente del vino, a la comida a los pobres del Asilo de Ancianos, a la batalla de flores, a los toros, a la ofrenda floral a la Virgen de los Dolores...

Hidalga y laboriosa, acogedora y fuerte, la imagen de Requena en sus fiestas de otoño, quedará para siempre en mi retina y en mi corazón como una manifestación del genio de la raza en el que vibran todas las viejas estirpes que dieron su perfil singular a Levante.

Exclusivo para EL DIARIO PALENTINO-DIA DE PALENCIA

(Prohibida la reproducción)

M.C.D.2022

PALENCIA AL DIA

¡Aquellos tiempos del cuplé!

Por aquí se está comentando mucho el «caso de Sabadell». Allí un alcalde que sabe lo que se pesca en beneficio de su vecindario, ha conseguido barrer las telarañas de los asentadores y los intermediarios consiguiendo que en pocos días los precios de las frutas y de las verduras, en los mercados hayan bajado algunos «enteros» —por decirlo en términos bursátiles— con gran contento de las amas de casa. ¡Todo un «tío» con vista y salero este regidor sabadellense!...

Su iniciativa se está comentando mucho, no sólo en Palencia, sino en toda España. Y es que en todas partes cuecen habas y el problema nos afecta a todos casi por igual.

En la complicada «mecánica mercantil» —una «mecánica» que riánse de un motor de retropropulsión electrónica— los intermediarios son los que llevan la batuta. Ellos hacen funcionar el «mecanismo» mercantil a su antojo y, en realidad, se erigen en los dictadores de los precios.

Lo que ha hecho el alcalde de Sabadell es muy simple: facilitar que los productos lleguen directamente desde el campo a los detallistas sin dejar intervenir para nada a los asentadores que embrollaban los precios con una intervención absolutamente innecesaria.

Este ejemplo, viene a demostrar que soplan nuevos vientos mercantiles y que es posible abaratar muchos de los artículos de consumo.

Eso es lo que hace falta. El plan de estabilización monetaria está en marcha y hay que concebir esperanzas de que en un plazo no demasiado largo se cumplirán sus objetivos. Si el dinero está caro porque escasea se han tomado en cambio las previsiones necesarias para que no escasee los artículos de primera necesidad, ello ha de traducirse en una retracción de los precios. Por lo menos es lo que se pretende. Se acabaron los tartufismos, las «vacas gordas» de los especuladores, la sórdida maraña del «estraperlismo» que en otros tiempos nos amargó la vida obligándonos a apretarnos el cinturón.

Estamos, como se ve, en el comienzo de una nueva etapa económica y hay que sentirse moderadamente optimista porque las aguas están volviendo a su antiguo cauce.

Esto no quiere decir que se vayan a implantar de golpe y porrazo los precios de «aquellos tiempos del cuplé». Tal cosa no la creería nadie ni aunque se lo cantase al oido Sarita Montiel.

Hoy mismo encontrarán ustedes una prueba de lo que va de ayer a hoy si leen la sección de «Recuerdos Viejos». En la sesión que celebró por estas mismas fechas el «Muni» se discutieron acaloradamente los gastos ocasionados por la Feria de San Antolín. Algunos concejales se enfadaron muchísimo porque el arreglo de un gigantón hubiese costado seis pesetazas y el pasear los gigantones y gigantillas por las principales calles de la ciudad nada menos que 53 pesetas. ¡Qué atrocidad!...

Pues ¿y qué nos dicen de las tres pesetas con cincuenta céntimos que se gastaron en velas para iluminar las verbenas?

Semejante dispendio municipal era intolerable. Al menos tal fué la impresión de algunos austeros ediles de «la oposición».

Pero esto era en aquellos tiempos del cuplé cuando se cantaba:

«El tabaco de real ha subido»...

Ya está visto: esto de «subir» —aunque sea a la Luna— es una «constante histórica» como diría Toynbee.

CARTELERA

TEATRO PRINCIPAL

Exito inmenso de «Miss Cuplé», con Mary Santpere. La gracia de hoy, canta las canciones de ayer. «Miss Cuplé», la película que le garantiza dos horas de continuas carcajadas.

Sábado, presentación de Rafael Rivelles, con su gran Compañía de Comedias, con el estreno de «Papá se enfada por todo», de Alfonso Paso. Se despachan localidades.

TEATRO CINE ORTEGA

Función a las 7'45. «Mesas separadas».

CINE PROYECCIONES

Continua desde las tres y media, «Gigante».

CINE CASTILLA

Continua desde las tres y media, «La gran llanura», «El gallo en corral ajeno», «El señor fotógrafo».

CINE OTERO

«Peligros de juventud», estreno, y «Tremolina», color.

CALIFICACION MORAL:

«Mesas separadas» (3R); «Gigante» (2); «La gran llanura» (3); «El gallo en corral ajeno» (5); «El señor fotógrafo» (3); «Peligros de juventud» (3R); «Tremolina» (2); «Miss Cuplé» (3).

Sesión ordinaria de la Cámara de Comercio e Industria

Se concede una subvención a la Sociedad Deportiva Unión Castilla

Preside don Luis Calderón y asisten los vocales Sres. Alonso de Ojeda, Fernández Durán, Castrillo, Arranz Casado, Arranz (don Pancracio), Lomas Vázquez, Lladó Fernández, Manuel Gil, Miguel Robles, Ortega Bravo, Ortega Matilla, Sanz González y presidente del Colegio Oficial de Titulares Mercantiles.

Se aprueba el borrador del acta de la sesión anterior, así como el estado mensual de caja y tesorería, referidos a los meses de junio, julio y agosto.

Por los vicepresidentes, Sres. Alonso de Ojeda y Fernández Durán, se informa al Pleno de todo lo actuado por la Cámara durante el período de vacaciones de verano, mereciendo la aprobación de los señores asistentes, a la vez que se hace constar un voto de gracias a los mismos así como a la Secretaría, por su labor en beneficio de los intereses de la Corporación.

COMUNICACIONES. — El Pleno quedó enterado de las recibidas y cursadas en este período de verano, así como de la atenta y fina invitación del Excmo. Sr. Gobernador Civil y Jefe Provincial del Movimiento de nuestra provincia, para asistir a la solemne recepción que tendrá lugar el día primero de octubre en el Gobierno Civil, con motivo de cumplirse el XXIII Aniversario de la Exaltación a la Jefatura del Estado de S. E. el Generalísimo, tomándose el acuerdo de asistir corporativamente y enviar con tal motivo un telegrama de adhesión a S. E. por mediación de su Secretaría Civil.

Vista una instancia dirigida a la Cámara por la Sociedad Deportiva Unión Castilla, solicitando una subvención para atenciones de su equipo juvenil, se acuerda concederla 1.000 pesetas.

CONSEJO SUPERIOR. — Seguidamente se da lectura de las circulares y escritos recibidos desde la última sesión, destacando por su especial interés las siguientes: Seguro de cambio para las importaciones; facturación de envases vacíos; comercio exterior con la República de El Ecuador; ordenación económica; valoración de mercancías en las Aduanas; disposiciones sobre nueva política arancelaria; información a la Presidencia del Gobierno sobre la situación económica; registros generales de importadores y exportadores; exención de escandallos para la fijación de precio de las mercancías liberalizadas; pagos a Bélgica por deudas financieras; ventas a la República de Chile; y otras de régimen interior de las Cámaras.

Terminado el orden del día, se acuerda conste en acta la satisfacción y felicitación de la Cámara por el reciente nombramiento de que ha sido objeto don Eutimio Pastor Robles, Ingeniero jefe de la Delegación de Industria y Vocal nato de esta Corporación, destinado a Madrid a los Servicios Centrales del Ministerio de Industria, si bien lamenta verse privada por dicho motivo de la valiosa y eficaz colaboración de tan competente compañero.

El Pleno se ocupó muy activamente de varios problemas locales y provinciales, facultando a la Presidencia para que algunos de ellos les dé la resolución más conveniente en beneficio de los intereses que la Corporación representa.

Y sin más asuntos de qué tratar, se levantó la sesión.

Sea elegante comprando en un buen comercio. Canadienses, gabardinas, prendas de invierno
CASA MARTIN
Mayor, 86. — Teléfono 3296
PALENCIA

HACIENDA

CLASES PASIVAS. — El Ilustrísimo señor Delegado de Hacienda ha acordado el pago de haberes de Clases Pasivas, para los días siguientes:

Octubre, 2: Retirados de Guerra y Marina. Cruces, jefes y oficiales.

Octubre, 3: Jubilados. Montepío civil.

Octubre, 5: Montepío militar. Ayuda familiar.

Octubre, 6: Todas las nóminas en general.

GRAFICAS AGUADO

Libros de Texto

Material Escolar

Plumas Estilográficas
(no garantizadas)
A PRECIOS TIRADOS

Plumas Estilográficas
(Garantizadas)
A PRECIOS QUE NO TIENEN RIVAL

Cuadernos,
Blocks de Dibujo,
Lapiceros, etc., etc.

OFRECEMOS CALIDAD Y ECONOMIA

VIDA RELIGIOSA

ASOCIACION DE LA VELA DIURNA

El jueves día 1, celebrará esta Asociación la Vela al Santísimo, en la iglesia de Nuestra Señora de la Calle; por la tarde, a las ocho, se expondrá a S. D. M. hasta las nueve que será la reserva y bendición.

La hora de Vela será dirigida por el Rvdo. Sr. Vicario de la parroquia, don Cándido Villaverde.

Mira...otro LANZ

Representantes en PALENCIA
PALENCIA: Félix del Paso
Mayor Principal, 244
CARRION DE LOS CONDES:
Casa Aragón

LANZ por toda España

LANZ IBERICA, S. A. Velázquez, 41 - MADRID

DIARIO DE AVISOS

FARMACIAS DE GUARDIA.—Durante la semana estarán de guardia las siguientes farmacias:

ZONA NORTE.—Don José María Fernández Nieto (calle Mayor).

ZONA SUR.—Doña Victoria Manteca Manteca (calle Mayor).

Independientemente de las dos anteriores, durante toda la semana permanecerá de guardia la farmacia de don Anastasio Arenal (Paseo del Otero).

REGISTRO CIVIL

NACIMIENTOS.—Severina Martínez Calderón, de Julián y Teresa, Obispo Lozano, 18; Esperanza Otilia Villalón Antón, de Santiago y Esperanza, Residencia Ramírez; María Rosario Riñones González, de Agustín y Araceli, Paseo del Otero, 36; Juan Carlos Fonseca González, de Leandro y Victoria, Camino la Miranda; María Cruz Alonso Cabos, de Faustino y Josefina, Diagonal, 24 y Jesús Javier Sánchez Iglesias, de Lucilo e Isabel, Alfonso F. de Madrid, 11.

DEFUNCIONES.—Isolina Cabezas Isidro, de 40 años, soltera, Sanatorio San Luis y Juan Carlos Castro Marcos, de 51 días, Residencia Ramírez.

Dictario

Jueves día 1 de Octubre de 1959

SANTORAL. — (Día del Caudillo). —Santos: Remigio, ob., Severo, pb., Bavón, cf.; Platán, pb., Prisco, Crescente, Evagrio, Aretas, Verísimos, Máxima, Julia, Domnino, mártires. (Misa: Del Domingo XIX de Pentecostés. Color: Verde).

Sale el sol a las 6'11 horas y se pone a las 17'58 horas. Sale la luna a las 4'49 horas y se pone a las 17'26 horas. Luna nueva el día 2.

REFRAN: Cuenta tus duelos y deja los ajenos.

OBJETOS DE ESCRITORIO, EN I. G. DIARIO-DIA

EL TIEMPO EN PALENCIA

Barómetro: A las dieciocho horas de ayer, 699'1; a las ocho horas de hoy, 700'0. — Temperaturas: Máxima de ayer, 20'4; mínima de hoy, 10'2. — Dirección del viento: A las dieciocho horas de ayer, calma; a las ocho horas de hoy, NE. — Lluvia, 7'2. — Humedad relativa media, 71 por 100.

EFEMERIDES. — Nace en Dueñas doña Isabel, hija de los Reyes Católicos y Reina de Portugal, casada en 1490 con el príncipe lusitano don Alfonso, y viuda a los pocos meses, volvió a casarse en segundas nupcias con el Rey don Manuel, primo de su primer marido. — 1578: Muere Juan de Austria. — 1684: Muere Corneille. — 1787: Comienzan las enseñanzas en el Real Colegio de Cirugía de San Carlos de Madrid. — 1868: Primera patente de Edison. — 1936: Franco es proclamado Jefe del Estado.—1946: Veredicto del Tribunal Internacional de Nuremberg.

CUPON PRO CIEGOS

Lista del número premiado del Cupón Pro Ciegos, correspondiente al sorteo celebrado el día 29 de septiembre de 1959.

Premiado con 250 pesetas, número 930. Premiados con 25 pesetas, todos los terminados en 30.

Comisaría General de Abastecimientos y Transportes

DELEGACION PROVINCIAL DE PALENCIA

PRECIOS DEL CAFE DE IMPORTACION. — Modificados los precios sobre muelle, del café de importación, la Comisaría General de Abastecimientos, ha procedido a determinar los máximos de venta al público envasado en los diferentes tamaños de bolsa, según su peso, que son los siguientes:

Tueste natural

Brasil (o similar).—En bolsas de: 1.000 gramos, 149'65 pesetas; de 500 gramos, 74'82; de 250 gramos, 37'41; de 100 gramos, 14'96; de 50 gramos, 7'48.

Colombia (o similar).—En bolsas de: 1.000 gramos, 180'88 pesetas; de 500 gramos, 90'44; de 250 gramos, 45'22; de 100 gramos, 18'08; de 50 gramos, 9'04.

Torrefactado

Brasil (o similar).—En bolsas de: 1.000 gramos, 137'20 pesetas; de 500 gramos, 68'60; de 250 gramos, 34'29; de 100 gramos, 13'71; de 50 gramos, 6'85.

Colombia (o similar).—En bolsas de: 1.000 gramos, 165'59 pesetas; de 500 gramos, 82'79; de 250 gramos, 41'38; de 100 gramos, 16'55; de 50 gramos, 8'27.

Sobre estos precios van incrementados los impuestos y arbitrios legalmente establecidos.

La presente Circular anula la número 9/59, publicada en el «B. O. de la Provincia», número 16, de fecha 6-2-59.

Lo que se hace público para general conocimiento y cumplimiento.

Palencia 29 de septiembre de 1959. —El Gobernador Civil, *Víctor Fragoso del Toro.*

Escuela Hogar de la Sección Femenina

El día 5 de octubre, comenzarán en la Escuela Hogar de la Sección Femenina (Becerro de Bengoa, 3 y 5), los siguientes Cursos: Idiomas (Francés e Inglés), Corte y Confección, Labores y Trabajos Manuales.

Pueden asistir a ellos cuantas señoras y señoritas lo deseen, debiendo realizar la matrícula en dicha Escuela, del 24 al 29 de septiembre, de 8 a 9 de la noche, o también llamando al teléfono 1357, esos mismos días

JUNTA DE ADQUISICIONES Y ENAJENACIONES DE LA SEXTA REGION MILITAR

EXPEDIENTE NUM. 38/59

A las 10'30 horas del día 28 del próximo mes de octubre, se celebrará SEGUNDA SUBASTA, en los locales de esta Junta (Vitoria núm. 63), para la adquisición de HARINA DE TRIGO, con destino a los Establecimientos de Intendencia de la Región que a continuación se indican y cantidades que a cada uno se señalan para las atenciones de los meses de agosto a diciembre del presente año.

PLAZAS	HARINA DE TRIGO
Burgos	4.400 Qms.
Logroño	900 »
Palencia	300 «
Santander	900 ».

Las cantidades de Harina de Trigo a adquirir son a reserva de las modificaciones que pudieran hacerse por la Superioridad.

Los anuncios detallados pueden verse en los Tablones de los Organismos de costumbre y los Pliegos de Condiciones en la Secretaría de esta Junta.

El importe de los anuncios se pagará a prorrateo entre los adjudicatarios.

Burgos, 29 de septiembre de 1959.

Cuatro Cantones

El cine, escuela

Cada público, su película. Es cierto. Aunque quizás quedaran mejor matizadas las diferencias diciendo: cada película, su público. Pero, de todas formas, se engañan quienes ante el cine adoptan posturas de mera diversión.

—Yo voy únicamente a pasar el rato.

Así dicen. Y se conforman no profundizando más. No se dan cuenta que aquello que desfila por la pantalla de plata, envuelto en un bostezo o en el mayor interés, siempre es un poso que influye en las apetencias y carácter de cada uno. Pero detrás de todo ello late un problema de pereza mental.

La pereza mental es uno de los graves problemas de este tiempo superstandarizado, de iniciativas estereotipadas y quietas. Nos estamos refiriendo, conviene repetirlo, a la pereza mental. A este bagaje de pensamientos más o menos nuestros, que todos llevamos sin a veces sentirlos.

Ante el cine cada uno adoptamos una postura. Somos libres para hacerlo. Y por lo tanto, responsables.

Pero también los niños acuden al cine. Ellos no tienen capacidad para discernir. No pueden adoptar esas posturas responsables.

Por eso a nosotros nos toca determinar por ellos, y orientarlos a tiempo, antes de que se adentren por el camino fácil y pasivo de esa pereza mental, que hemos citado.

El cine es, indudablemente, una escuela en la que es preciso saber estar atentos y dosificar las enseñanzas.

Las clases se abren

Comienza, propiamente, el Curso...

El día primero de octubre, siguiendo la inveterada costumbre de años anteriores, será el Seminario.

Misa del Espíritu Santo, acto en el aula magna, conferencia académica...

Y como hay que acomodar el alma para antes de iniciar la jornada, vendrán inmediatamente los ejercicios espirituales para los seminaristas.

Después, sí, allá en la segunda semana de octubre —el mes de las fecundidades simbólicas— el curso prácticamente habrá comenzado para los jóvenes que van en busca de una misión sagrada, inmolando su vida en el servicio de Dios y de los espíritus.

Tras el Seminario vendrán los demás centros oficiales docentes: Instituto de Enseñanza Media «Jorge Manrique», Escuelas del Magisterio, de Maestría Industrial, de Artes y Oficios; la muchachada estudiantil volverá a sus carpetas, a sus textos, a sus apuntes, a su tinglado de estudio y trabajo para iniciar una etapa más en el camino de su formación con vistas al futuro.

Y vendrán los inicios de curso en esos otros centros más modernos y de incuestionable interés en su misión, como la Escuela de Formación profesional «Ntra. Sra. de la Calle», las enseñanzas en la Escuela Hogar de la Sección Femenina, etc., en una palabra que suena la hora de abrir de par en par la «cátedra» enseñadora, y esto es una circunstancia que no puede quedar sin registrarse...

¡Adiós, vacaciones...!

—Todo llega, queridos estudiantes.

Fantasía taurina de los meses

Septiembre cede los trastos a Octubre.

Es en un día de sol, de templanza, de cielo azul y de optimismo; así ha sido, al menos, la jornada de la despedida...

¿Cómo será la de la bienvenida...?

Pues en verdad que no se diferenciará mucho.

Una bonita alternativa.

Septiembre, cumplida su misión, capote bajo el brazo se retira al burladero; y ahí en medio, sobre la arena del redondel, queda octubre para hacer su faena.

Las faenas estivales de agosto y de septiembre, como si hubiesen estado de acuerdo con las corridas que —al parecer— han aguado las ferias de las ciudades de Castilla, no nos han gustado; no nos dejan buen recuerdo estos dos meses, que se han dejado escapar de las manos el toro maravilloso de una magnífica cosecha, por no saberle lidiar, dejando a los picadores (llámense nubes) acribillarlo con las insistentes puyas del agua mortal.

Aquí está octubre, garboso y pinturero; septiembre, bajo el sol y el cielo azul, le ha dedido los trastos; ya tiene la alternativa.

Esperemos que en sus treinta y un días se esconda una buena tarde, porque todavía hay frutos del campo que esperan de su abrazo la auténtica rehabilitación.

Recuerdos viejos

HACE 50 AÑOS

NOTICIAS DEL DIA 1 DE OCTUBRE DE 1909

APERTURA DE CURSO. — Con la solemnidad de siempre se ha celebrado en el Instituto de Enseñanza Media el acto de apertura de Curso.

El Director interino, señor Beleña y el Catedrático señor Mancera, recibieron a las autoridades y comisiones, mientras la Banda de Música interpretaba diversas composiciones. A las once y media hizo su entrada el Ilmo. señor Obispo de la Diócesis y momentos después el Excmo. señor Gobernador Civil, Gobernador Militar, representaciones del Seminario, del Cabildo Catedral, del Ejército y de la Normal.

El Secretario, señor Quiroga, procedió a dar lectura de la memoria anual de actividades y seguidamente se procedió a la entrega de premios entre los alumnos. Don Severino Infante pronunció unas palabras explicando la finalidad del premio por él creado. Finalmente el Gobernador Civil declaró abierto el curso en nombre de Su Majestad el Rey.

LLEGAN CABALLOS. — En el tren mixto de Madrid y procedentes de Jerez de la Frontera, han llegado 59 caballos, con destino al Regimiento de Talavera, de guarnición en esta capital.

111 PARTES DE BAJA. — Durante el tercer trimestre del año actual se han recibido en el Gobierno Civil de la provincia 111 partes de baja de accidentes de trabajo.

NUEVA SECRETARIA DE LA ESCUELA NORMAL. — Ha sido nombrada Secretaria de la Escuela Normal Superior de Maestras, de esta provincia, doña Gaspara Felisa Acitores.

LOS GASTOS DE LA FERIA. — Se ha reunido en sesión ordinaria el Pleno de la Corporación Municipal, presidiendo el Alcalde señor Martínez de Azcoitia y asistiendo los Concejales señores Vélez, González, Casañé, Ortega, Tejerina, Monteoliva, Rodríguez, Gallego, Nicto, Olmo, Durán y Polanco.

Entre los asuntos tratados se dió lectura por el Secretario de la cuenta de gastos ocasionados con motivo de la celebración de los festejos en la pasada feria de San Antolín, que por ser asunto de gran interés promovió una larga discusión en la que tomaron parte varios concejales. El detalle de la cuenta es el siguiente:

Por la instalación de la iluminación, 1.700 pesetas; por fuegos artificiales, 2.053; por los nuevos cabezudos, 290; por cien carteles, 395; dulzainas, 200; por sacar los gigantones y cabezudos, 216; arreglo de un gigantón, 6; portes de los cabezudos y carteles, 53; por fijar carteles, 3; por arreglo del tragantúa, 75; por armar el templete y las cucañas, 50'25; alquiler de tablones para el templete, 25; viaje y gratificación de un músico, 120; pintado de la jaula de la cucaña, 6; velas para la iluminación de las verbenas, 3'50 y arriendo de la Plaza de Toros, 2.500 pesetas. Total: 7.695'75 pesetas.

En la sesión consiguiente fueron ampliamente discutidas las partidas referidas a los fuegos artificiales y al alquiler de la Plaza de Toros.

EDUCACION Y CULTURA

Apertura de curso en el Seminario Conciliar de San José

Mañana tendrá lugar la solemne apertura del curso 1959-1960.

Por la mañana a las diez, Misa del Espíritu Santo por el M. I. Sr. Rector, doctor don Apolinar Aguado.

A las 10'45 discurso inaugural que pronunciará el licenciado don Melchor Caminero Calvo, profesor de primero de Latín, bajo el título «Hacia una unidad en la pronunciación del Latín».

INSTITUTO DE ENSEÑANZA MEDIA «JORGE MANRIQUE»

TRIBUNAL DE GRADO SUPERIOR.—Se convoca a todos los alumnos matriculados en Grado Superior de Bachillerato para el próximo viernes, día 2 de octubre, a las nueve de la mañana, en el Instituto Nacional de Enseñanza Media «Jorge Manrique», para comenzar los ejercicios correspondientes.

Palencia, 30 de septiembre de 1959. —El Presidente del Tribunal.

Academia y Banda Municipal de Música

Curso 1959-1960

ENSEÑANZA GRATUITA

Desde el día 1 al 10 de octubre, ambos inclusive, queda abierta la matrícula gratuita, en esta Academia, calle Queipo de Llano, número 22, y horas de 6 a 8 de la tarde.

La edad que se requiere para matricularse, es de 9 a 15 años.

Enseñanzas que se cursan:

Solfeo, tres cursos.
Violín elemental, cinco cursos.
Piano elemental, cinco cursos.
Instrumentos de viento en general

Palencia, 1 de octubre de 1959.

RENFE - EMPRESA MORENO

Participan a los usuarios de sus servicios de viajeros por carretera que, a partir del día primero de octubre próximo se implantarán los horarios de invierno en sus concesiones respectivas

Rincón ameno

TODOS CONTENTOS

Mario, el famoso personaje de todas las historias de Marsella, se pasea por el muelle de la ciudad, cuando ve a una muchacha que lleva de la mano a un niño que llora desesperadamente.

—¿Qué le pasa a este niño? —pregunta.

—Llora —dice la muchacha— porque se le ha caído al agua la pelota y no tiene dinero para comprarse otra nueva.

—¡Pobrecillo! Toma, nene estos quinientos francos, llégate a aquella tienda, que te den una pelota de cien francos y me traes los otros cuatrocientos.

—Sí, señor.

El chiquillo va como una bala y regresa tan contento con su pelota y los cuatrocientos francos que entrega a Mario.

—¡Lo que es obrar bien! —le dice éste a un amigo—. El niño, tan contento con su pelota nueva; el tendero, tan contento por la venta efectuada, y yo, tan contento por haber pasado un billete de quinientos francos que nadie quería.

CONSULTA MEDICA

—Doctor, vengo a la consulta porque padezco de amnesia.

—¿Desde cuándo?

—Desde cuando, ¿qué?

MUY SANO

Se pondera en la reunión lo sano del ambiente de un pueblecito de veraneo.

—¡Esto es magnífico! —le dice un estudiante a un recién llegado—. Ya tiene usted otra cara.

—Y eso que no me han picado los mosquitos más que en un solo lado.

ADIVINANZA

Con la prima-segunda
de mi tercera
te daré un todo,
si lo deseas.

Solución a la Adivinanza de nuestro número anterior:
CASACO

CRUCIGRAMA
Número 66 — Por MIROSPA

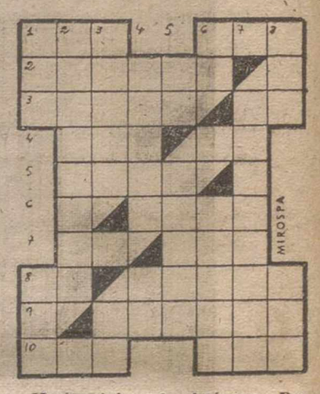

Horizontales, 1: Apócope. Personaje bíblico. 2: Título de los generales en jefe de los cosacos. 3: Peques. Infusión. 4: Pecado. Desinencia verbal. 5: Cerco o aro que ciñe. 6: Valle español. 7: Dativo del pronombre. Oficial turco. 8: Consonante repetida. En la Argentina; cajetilla de cigarros. 9: Taladrar, horadar. 10: Costado de un ejercicio. Demostrativo.

Verticales: 1: Sonido que producen ciertos movimientos acompasados. Nueva. 2: Dolor de haber ofendido a Dios. 3: El que cuida los elefantes y los adiestra. Letra árabe. 4: Villa de Pontevedra. Voz de mando. 5: Campeón. Demente. 6: Consonante repetida. Comilona. 7: Ciertas tempestades. 8: Nombre de letra. Metal.

Sol. al Crucigrama núm. 65:

Horizontales: 1: Apo. Vil. 2: Majada. 3: Alora. Po. 4: Ata. Ca. 5: Daba. 6: Esla. 7: Ni. Air. 8: Do. Artés. 9: Apartó. 10: Sal. Oes.

Verticales: 1: Ama. Dos. 2: Paladino. 3: Ojota. Al. 4: Arabe. aP. 5: Da. Asará. 6: Va. Litro. 7: Pajarete. 8: Lío. Sos.

Organización Sindical

Obra Sindical del Hogar y Arquitectura

Concurso-subasta para la construcción de la Casa Sindical Comarcal de Guardo

La Organización Sindical anuncia el Concurso-subasta para la adjudicación de las obras de construcción de la Casa Sindical Comarcal de Guardo (Palencia), cuyo presupuesto de contrata asciende a 1.614.792'48 pesetas, importando la fianza provisional, 32.295'84 pesetas.

El proyecto y pliego de condiciones pueden ser examinados en la CNS de Palencia, y en la Jefatura de la Obra Sindical del Hogar, Paseo del Prado, 18. Madrid.

Las proposiciones se admitirán en la Jefatura Nacional de la Obra Sindical del Hogar (Paseo del Prado, números 18-20, Madrid), y en la CNS citada, en las horas de oficina, durante «veinte» días naturales, contados a partir del siguiente al de la publicación del presente anuncio en el «B. O. del Estado» y hasta las doce horas del día en que se cierre dicho plazo y si éste fuese festivo, al día siguiente.

La apertura de los pliegos se efectuará en la citada CNS a los cinco días de haberse cerrado el plazo de admisión, salvo que fuese inhábil, en cuyo caso se entenderá prorrogado el plazo al primer día hábil.

Madrid, 23 de septiembre de 1959. —El Jefe Nacional de la Obra.—P. D. El Secretario General, ANTONIO DOZ DE VALENZUELA.

Agricultor: Por 36 pesetas al año estarás informado de todas las cuestiones que te interesan, suscribiéndote a MIES. Apartado 15. Palencia.

Todo cuanto desee, reserva total, CREDITO PALENTINO
Mayor, 175

M.C.D.2022

Promover la formación de más ingenieros, investigadores y técnicos

Este ha sido el acuerdo principal de la XXII Conferencia Internacional de Instrucción Pública

A las reuniones de Ginebra asistieron delegados de setenta y cinco países

En los Ministerios de Educación Nacional de todos los países del mundo se han recibido recientemente, las recomendaciones de la XXII Conferencia Internacional de Instrucción Pública, patrocinada por la Unesco, y que se celebró en Ginebra hace un mes, con asistencia de delegados de setenta y cinco países, entre los que se encontraba representada España.

La recomendación principal es, en síntesis, «La preparación de un personal científico y técnico que responda a las exigencias de la vida moderna». Este fue el tema principal de la Conferencia, de los dos temas fundamentales que en ella fueron abordados, siendo el segundo tema el de la cuidadosa preparación y puesta al día de los manuales de enseñanza primaria, vigilando las ediciones y estimulándolas mediante concursos.

Sobre este segundo punto se insistió en que, tal y como ya hace España, se oriente la catidad de los manuales y, al mismo tiempo, se procure encauzar las ediciones hacia unos precios mínimos, cuidando sobre todo la revisión de los textos para evitar que contengan nociones o frases que puedan dañar la buena comprensión entre todos los países. Se puso como ejemplo a los países que tienen ya designados comités o juntas que realizan esta labor, en una labor de largo alcance por lo que supone la formación desde las primeras edades.

MAS INGENIEROS, MAS TECNICOS Y MAS INVESTIGADORES

En lo que se refiere al tema fundamental de la conferencia, y después de escuchar las palabras del delegado belga, Marion Coulon, sobre la necesidad de incrementar al máximo los presupuestos de Educación de todos los países, para disponer del mayor número posible de educadores y centros de enseñanza, aumentando cada vez más el número de los educadores mejor capacitados, todos los delegados coincidieron en la preparación del personal científico y técnico.

La Conferencia, tal y como se ha expuesto recomienda del mismo modo y textualmente, «la creación, a un nivel ministerial, de organismos con el fin específico de cooperar con los representantes de la enseñanza, la industria, de la ciencia, con miras a la preparación de un programa nacional», recomendando especialmente «la participación de la industria no sólo en lo que atañe a sufragar los gastos de dicho programa sino también en la preparación misma del personal, y que los patronos permitan a algunos de sus trabajadores seguir cursos que les sirvan para acceder a los cargos superiores de las industrias en que trabajan», destacando la necesidad de que acudan hacia la profesión docente los mejores investigadores, ingenieros y hombres de ciencia.

Como viene siendo norma desde hace muchos años, aumentar los cuadros de ingenieros, técnicos y especialistas ha sido la preocupación principal de los delegados de todos los países, con el fin de tener hombres preparados para el crecimiento y el ritmo de progreso industrial que es hoy básico en la economía y prosperidad de cada nación en particular y del mundo en general. Incluso los países que, como Estados Unidos y la URSS producen ingenieros por docenas de miles cada año, insistiendo en la necesidad de aumentar cantidad y calidad, dados los continuos avances científicos.

Lea todas las semanas el Suplemento Agrícola DIARIO-DIA

Literatura, Ciencias, Arte...

LOS PUNTOS SOBRE LAS IES EN LA POESIA RELIGIOSA

Figuras, hechos y trascendencias del actual movimiento poético sacerdotal puestos en tela de juicio

El sacerdote poeta no puede darse en puridad; si se da, no es poeta

Por Leandro de la Vega

Un regalo entre milagroso y pascual se le ha concedido a la literatura española actual: La poesía religiosa escrita por sacerdotes. Nueva estrella fulgurante en el cielo ya de por sí brillante de nuestra poesía. Y por si alguien creía que todo era realismo a ras de suelo, que nuestra literatura se ahogaba en tintes desesperanzados, Dios ha enviado como un viento nuevo, soplo del Paráclito, versos floridos y mocerilles actual versión del mester de Clerecía. Ya está bien de poesía ñoña y devota, formularia y falsa. Ya está bien de gritar por gritar, de tomar el nombre de Dios en vano. La poesía está en las manos que la saben bien tañer.

LA AUTENTICA POESIA RELIGIOSA

El regalo está ahí, en medio de la poesía española. Pero hace falta acercarse para recoger las mejores gavillas, para apreciar el timbre más fiel; y sobre todo, para orientarnos en la selva de voces, en el concierto de rezos y salmos. Para lo cual nada mejor que abrir senda a golpe de preguntas. Un joven escritor, vigilante desde los primeros brotes de esta floración sacerdotal, crítico de sus direcciones, poeta él mismo que ha meditado ampliamente sobre estos temas, nos llevará de la mano. Se trata de Florencio Martínez Ruiz.

¿Buscando al azar? No; de exprofeso, porque no podía ser otro. Florencio Martínez hizo fuego en la lírica religiosa primero. Leyó y escuchó sus voces. Durante los últimos años ha dedicado atención y varios ensayos a estudiarla, en las columnas de la Prensa y de las más importantes revistas españolas y ahora prepara, incluso una antología poética sobre el tema. Crítico agudo, valiente sobre todo, bien informado, nadie como él, repetimos para poner las cartas claras de la poesía religiosa sobre la mesa.

—Creo en la poesía como tal. Incluso en su eficacia apostólica. Me parece que la gracia de Dios, hecha lírica, es dos veces gracia.

—¿Quiere decir que esta poesía es distinta de la poesía en general?

—No sé qué contestar. Desde luego esencialmente no es distinta. La poesía religiosa para serlo tiene que ser en primer lugar poesía. De esto tiene su fuerza y su razón de ser. Pero claro está que admite unas coloraciones tan intensas que le conceden especial belleza. Hay, además, un paisaje más amplio para cantar.

EL SACERDOTE POETA

—¿Ni siquiera la poesía mística tiene su diferencia esencial?

—Para mí no. Y que discutan Dámaso Alonso, Orozco, etc. El sacerdote, salvo en sus poderes sacramentales, no tiene poder para hacer cambiar una entidad en otra, una pera en una manzana. Y éste sería el caso. Alguien se asustará, pero no es así. No hablamos de teología, sino de poesía. Y el sacerdote poeta no puede darse en puridad; si se da no es poeta. Claro que son dos cosas irreductibles; pero quedan explicadas según desde el ángulo desde donde se las mire. Y esto no quiere decir que no puedan confluir en un hombre. Que sí que pueden.

—Juzga verdaderamente importante este movimiento poético sacerdotal?

—Sí; sobre todo por su carácter revelador de un estado de cosas. Esta explosión poética aclara muchos puntos. Por de pronto el ambiente y la altura de nuestros centros religiosos, la comprensión de mentalidades clásicas.

—¿No ha habido sustos o temores de heterodoxia?

—No tengo información suficiente. Supongo que algunos venerables sacerdotes habrán extrañado el lenguaje de estos poetas jóvenes. Cosa natural por lo demás. Pero aún así ha quedado demostrado que no se cierran por sistema. Ni mucho menos. Lo que ocurre es que un seminarista, por ejemplo, tiene muchas cosas que atender, todas ellas serias, y la afición literaria o poética debe someterse y condicionarse.

—¿Cómo se ha acogido a esos poetas con sotana en los medios literarios seglares?

—Con verdadero entusiasmo: casi con excesiva generosidad. Y digo excesiva porque el rigor no viene mal en nada. Nuestros poetas lo vieron así, comprendieron que no estaba bien que los jóvenes levitas ahogaran en la incomprensión y en el desaliento sus caudales líricos. Y avisaron a tiempo, con sensible olfato, las posibilidades que existían.

MOVIMIENTO POETICO SACERDOTAL

—¿Cuál es la fecha decisiva del resurgimiento?

—No es dudoso hablando de España. Para mí la poesía religiosa estaba muerta hasta 1939. Estos versos cargados de purpurina y esas odas frías y rutinarias, declamatorias a Cristo o a la Virgen, no tienen nada que ver con esto. El primer clarinazo lo dió el Padre Juan Bautista Bertrán con su libro «Arca de Noé». Poesía moderna con matices rubenianos y fervores humanistas aún. Pero considerable. Sin embargo, el empujón definitivo que la hizo aparecer en el tablado, fué el aluvión primaveral de la revista «Estra» en 1951. Un grupo de alumnos del Colegio Español de Roma, capitaneados por el vicerrector José María Javierre, viven inquietos el latido de belleza y no tienen reboz en confesar que escribirán el santo nombre de Dios en octavas reales o en verso libre.

—¿La uniformidad que se acusa en la posía española tiene repercución en la poesía religiosa?

—No creo en la uniformidad de la poesía española. Creo en un uniforme tono medio, pero no admito que nuestros poetas sean iguales: en la religiosa tampoco. José Luis Martín Descalzo está a tres leguas del P. Jesús Tomé. Y Montalvillo tiene muy poco que ver con Francisco Cañamero. Y se puede seguir.

—¿Cree que se ha hecho algo definitivo, que se ha realizado algún poema perdurable?

—Eso no puede ser aún. Me inclino a pensar que no. Aunque yo considero que existen dos o tres poetas indiscutibles que, con obra o sin ella, pueden perdurar.

—¿Sus nombres?

QUIEN ES QUIEN

—No hay que pensarlo demasiado. Descalzo, pese a muchos, es el poeta más dotado. Quizá le perjudique su versatilidad, pero tiene capacidad de trabajo y garbo para hacer lo que quiere. Y lo hará: en su libro «Fábulas con Dios al fondo», tan fragmentariamente comentado, hay poemas deliciosos que no podrán olvidarse nunca. Otro poeta cimero, es el P. Jesús Tomé. Empezó es cierto, con una poesía lastrada de intelectualismo, de excesiva trascendencia, pero se ha aclarado sin perder sus mejores virtudes. Poetas a esperar son Julio Montalvillo o el P. Blajot. Han bajado mucho el P. Angel Martínez y el P. de la Cruz Coronado.

—¿Hay variedad de poetas en las distintas órdenes?

—Desde luego. Aparte de los citados, que unos son sacerdotes y otros religiosos, pueden añadirse otros poetas cordimarianos, carmelitas, paules, corazonistas, jesuitas, dominicos, etcétera. Para mi gusto los cordimarianos son los más entusiastas: Coronado, Fray Augusto de la Inmaculada, Velasco. Pero sacado el P. Tomé y las finuras ternísimas de Fray Augusto son demasiado discretos. Los jesuitas son importantes, aunque sin posible coordinación. Beltrán tiene altura. Los de «El Pez» están verdes; muy verdes. De los sacerdotes seculares hay donde elegir. Surge la duda de si se dedicarán o no en el futuro a ese menester. Manuel Revuelta, Carrión, Cañamero pueden llegar. Eso es todo.

Caveron los puntos sobre las ies. Y... nada más. Si no es advertir que a Florencio Martínez Ruiz le encantan las polémicas.

LIBROS

"Henry Ford", biografía por William C. Richards

«Henry Ford», por William C. Richards. — Colección: «Vida e Historia».—Vergara Editorial.—Barcelona.

Pertenece Henry Ford a esa generación de gigantes que dieron un tinte personal, y aun romántico, a la riqueza y a la industria. Su figura, contradictoria, llena toda una época y sigue proyectando su influencia sobre las actuales generaciones. Su vida fué ejemplar, en el sentido de acicate y estímulo. No podía decirse, sin embargo, que tuviésemos una relación exacta de su existencia, porque llegaba a nosotros envuelta en la nebulosa del mito y la fábula. Así, la lectura de esa biografía ha de aportar al lector más de una sorpresa, porque el Henry Ford que nos ofrece William C. Richards —un hombre que lo trató de cerca durante muchos años— tiene muy pocos puntos de contacto con el que sobrevive en nuestra imaginación. En lugar de estudiar su vida desde el nacimiento hasta la muerte, nos lo presenta ya en la plenitud de su madurez, enfocando su actividad desde los ángulos más dispares. Es el Ford de la lucha contra el tabaco; el hombre aficionado a los bailes «demodés»; el de los audaces proyectos para el reparto de beneficios; el enamorado de la paz a ultranza; el de los raros caprichos gastronómicos. Nos cuenta sus contactos con la prensa y nos habla de su maestría en la redacción de titulares sensacionales, o de su afición por sus curiosidades americanas, que reunió con pasión de coleccionista. Duro y bondadoso a la vez, de espíritu sencillo, pero de reacciones extraordinarias —para quien la palabra imposible no contó nunca— aparece trazado en esta obra con ese temblor de autenticidad psicológica que provoca en el lector el impacto estimulante de las grandes biografías.

MAESTRO, UNIVERSITARIO, PERITO

Orientación estudios
Desarrollo personalidad
Formación integral

RESIDENCIA DIVINO MAESTRO
de Valladolid, Pedro Lagasca, 12

Fernando Castán Palomar, o el entrevistador entrevistado

Su primera entrevista fué con el Maestro Bretón, teniendo 16 años

Desde entonces todo lo más relevante de la vida española "ha pasado" por su pluma

Venir a entrevistar a Castán Palomar, venir a hacer frente a él lo que él lleva haciendo más de cuarenta años frente a los demás y con la maestría que lo ha hecho célebre en este no fácil género literario, se nos antoja algo así como llevar vasos a Samos. Y además tiene un riesgo, precisamente por el aquel de su magisterio; pero lo afrontamos siquiera sea en honor de cuanto éste nos merece. Este y la intesa y varia labor que lo estructura, cuyo balance nos hace don Fernando mismo:

—A los 16 años, en Zaragoza, que es donde nací, empecé a escribir en la Prensa. No cayó mal mi primer trabajo y ya aquella experiencia fué constante. Con el tiempo vine a ser director de «La Voz de Aragón» y en este cargo estaba cuando, en 1934, en un viaje a Madrid, fui invitado a quedarme aquí por don Vicente Gallego que estaba preparando la salida de «Ya». Colaboré a este nacimiento y fui nombrado jefe de redacción. Más tarde, después de la guerra, esto se repetía con «Dígame», pues pertenecí al grupo que, con K-Hito al frente, dió vida al semanario, del que hoy soy redactor jefe. Eso es todo.

Excesiva modestia, riguroso esquema. Fernando Castán Palomar, periodista, cuya obra se halla repartida a través del tiempo en la mejor Prensa de España —«ABC», «El Noticiero», «La Gaceta del Norte», «La Vanguardia», etc.—, y un sin fin de revistas, es además autor de varias biografías de renombre —«Goya», «Mariano de Cavia», «Adelina Patti»...— y de grandes novelas como «La otra» y «Cristina, la comediante», que le confieren en el mundo de las letras una auténtica personalidad bastante más ancha y definida de la que él en línea puramente esencial nos ha trazado. Mas con esta ampliación queda el perfil más completo. (Y no hemos hablado de sus premios, el último de los cuales le acaba de ser otorgado por la Sociedad de España de Ilusionismo al mérito de un artículo suyo bajo tema al respecto...).

«¿QUE HIZO USTED AYER?»

Acaso una de las cosas a que Castán Palomar deba la mayor parte de su popularidad sea a la sección que bajo el título que encabeza este párrafo viene firmando desde hace 19 años en «Dígame». Cada semana «¿Qué hizo usted ayer?» es la actualidad misma reflejada en el personaje que la caracteriza. Hablamos de este acierto, que hasta ha sido puesto en música por el maestro Guerrero:

—Esta sección fué idea de K-Haito y viene apareciendo desde el primer número del semanario. La estrené con don Antonio Paso.

—A propósito: ¿Recuerda cuál fué la primera entrevista de su vida?

—Sí, y aún conservo la impresión terrible del momento: Fué al maestro Bretón, y tenía yo 16 años. Hoy tengo 61: ya ha llovido ¿verdad?

—Y ¿tiene usted idea de las que habrá hecho en su vida?

—Imposible, en «Dígame», solamente, van ya 1.028. No puedo ni calcular las que habré hecho en 45 años de incesante profesión.

—Lo cual quiere decir que han «pasado» por su pluma...

—Pues de este periodo de tiempo, todos los personajes más importantes de la vida española, e incluso extranjera de paso por aquí.

LA HISTORIA EN LA PLUMA

Y nos cita mil nombres: Artistas, escritores, científicos, toreros, bailarinas.

—Excepto políticos, considerados como tal si no fué por la fuerza. Nunca me ha gustado. Ahora bien: En mi colección hay varios e importantes, pero porque tenían otra faceta.

Para acabar pronto valdrá la lista completa de unos y otros si exceptuamos del sumario glorioso de España a Unamuno y Baroja. No sabe por qué, pero así fué.

—¿Las de mayor recuerdo?

—Aparte de Bretón, las dos que le hice al general Primo de Rivera, la que pude hacerle al Rey (pues fui de su séquito en un viaje) y no le hice..., y otras mil que ya se me fueron de la cabeza. ¡Ah...! Al General Franco, antes de ser Jefe de Estado, también le entrevisté en Zaragoza. Dirigía entonces la Academia Militar de aquella plaza. En fin: infinito número de entrevistas.

—¿Las más fáciles?

—Pues... no hay más fáciles. Más difíciles todas; sobre todo las de toreros y vedettes. Son poco... comunicativos por regla general.

—¿Las más gratas?

—Recuerdo con mucho placer las de Rodríguez Marín. Era una delicia su charla.

LA ENTREVISTA DEL TIEMPO

—¿Nunca tuvo usted reclamación alguna de sus entrevistados?

—No; bueno, una vez se molestó una artista porque dije su edad... Pero nada más.

—Entre la gente de ayer y de hoy ¿ha notado usted alguna diferencia? Queremos decir si ha variado en el tiempo la psicología del entrevistado.

—No, créame. En el tiempo, para mí, han sido igual ante una pregunta las reacciones de Loreto Prado, pongo por ejemplo, que las de Sofía Loren, las de Chevalier o las de Carlos Larrañaga.

—Del entrevistador, la opinión sobre su arte, sobre trabajo de tan debatido género. ¿Es o no es un auténtico género literario?

—Lo es y muy estimable. Bien hecha una entrevista puede ser un compendio de todos los géneros literarios, y larga sería la justificación de este juicio. Además, requiere el dominio de unas dotes especiales, a mi ver: Observación, interpretación, respeto al público y... discreción, contra lo que muchos creen.

De unas y otras cosas Castán Palomar nos pone cien ejemplos auxiliándose de la anécdota. Pero corto es el espacio, cuyo límite aprovecharemos con una de las preguntas que no queremos se nos queden en el tintero. Por ejemplo, aquello de cargase su nombre y fama en aquella revista musical que se llamó «Cinco minutos nada menos».

—Fué una cariñosa broma de Guerrero y Muñoz Román. La cantaban Maruja Tomás y un coro de vicetiples «periodistas» aprovechando mi titulillo «¿Qué hizo usted ayer?» Me hizo gracia la ocurrencia, pero cuando me rei de veras fué cuando me llamó Guerrero para someterlo a mi opinión en su casa. Me lo contó con aquel desastre de voz que el pobre Jacinto tenía...

PREGUNTAR A QUIEN PREGUNTA

—Y bien don Fernando, queremos acabar esta charla a su estilo, preguntándole a quien siempre lo pregunta: «¿Qué hizo usted ayer?»

—Pues ahora me imagino lo que esto significa para los demás. ¿Ayer...? Sí: Ayer no fué un día extraordinario. Fui a «Primer Plano» como todas las mañanas. Volví a casa para escribir. Seguí escribiendo en el bar de abajo. Vine por la tarde a «Dígame» y como no había estreno teatral anoche —ya sabe que soy crítico de teatro— hice tranquilamente mi crónica para «El Noticiero». Y luego, seguí trabajando.

Trabajar, trabajar; norma de vida. La fama cuesta todo eso; y, lo que es más: Una renuncia absoluta a la vejez definitiva. Por eso Castán Palomar es con la pluma y en el tiempo, la negación perfecta de la edad.

GIL VEGA

El hombre puede cambiar de mundo físico, pero no de mundo moral y religioso

Los viajes interplanetarios despiertan problemas teológicos

Roma.—«Si en la Luna se encuentran criaturas humanas, ¿estarán sometidas al pecado original y conocerán a Cristo?».

A esta pregunta responde en el «Osservatore della Domenica» el Padre Raimundo Spinazzí, quien escribe: «Suponiendo que sobre cualquier planeta se encuentren hombres como nosotros, no sabemos cuál es su condición espiritual en relación con el problema del pecado y de la gracia.

Pero en líneas generales se pueden hacer las siguientes hipótesis:

a) Aquellos hombres que pertenecen al mismo género humano, considerado físicamente, en cuanto son descendientes, como nosotros, de Adán y Eva, nuestros padres. Quizá se encuentren hombres como esto en la Luna, pero, ¿quién puede descifrar el misterio de la Historia del Universo? En este caso, éstos se hallarían también sometidos a la ley del pecado original, es decir, tendrían una naturaleza humana probada de la gracia y herida a causa del pecado de los primeros padres. Y habiendo muerto Jesucristo por todos los hombres, es de creer que también los habitantes del mundo lunar y sus cercanías, se habrán beneficiado de los frutos de la Redención, pero por vías que no conocemos porque nosotros solo conocemos lo que Jesucristo ha establecido en la economía de la salvación para nuestro mundo, donde ha descendido hace 2.000 años.

b) Puede también tratarse de seres de nuestra misma naturaleza humana, pero descendientes de otra cabeza de estirpe distinta de Adán. En tal caso, tanto la cabeza de esa supuesta estirpe como sus descendientes, pueden haber pecado y necesitar una Redención. Pero nada sabemos;

c) Siempre en este segundo caso, tales eventuales (y problemáticos) hombres, pueden encontrarse: o en un estado de pura naturaleza, es decir, sin elevación a la gracia, o en un estado de naturaleza a la gracia sin caída, o en un estado de naturaleza caída, y todavía necesitada de la Redención, o, finalmente, en un estado de naturaleza redimida;

d) Si su estado es el de la naturaleza redimida, la Redención puede haberse operado por medio de la encarnación redentora. Como en la Tierra el Verbo puede haberse encarnado también en otros mundos, donde puede haber adoptado cuerpo y nombre distinto de los de Cristo. Puede haberse operado también por otras vías, de otras formas, como hubiera podido suceder en la Tierra, si por estos medios se realizaba el plan de Dios. Pero las afirmaciones de San Pablo sobre la primacía universal de Cristo, inducen a pensar que también en cualquier otro mundo diferente del nuestro, si en él es necesaria la Redención, ésta haya sido elevada a la práctica por él, único Cristo. ¿Por qué vías? «No queráis indagar demasiado sino queréis errar»...

Nosotros conocemos cómo se ha desarrollado la historia del hombre y de la Salvación sobre la Tierra. Las Sagradas Escrituras se refieren a nuestro mundo. Lo que ha sucedido, sucede, o puede suceder en otros mundos «son cosas extrañas a la revelación del Viejo y del Nuevo Testamento, a la historia de la salvación tal como nos ha sido revelada y tal como se desarrolle en este mundo.

Por otra parte, el día que lleguemos a la Luna, si allí encontramos hombres, podremos pedirles explicaciones.

El Padre Spiazzi responde también a otra pregunta: «Si los hombres llegan a la Luna, una vez fuera de nuestro mundo, ¿estarán todavía sometidos a las leyes del pecado, de la Redención, de la Moral, del derecho?».

Entre otras cosas, el Padre Spiazzi escribe: «Haya o no haya hombres en la Luna, los hombres de este mundo que fueran allá, no saldrían del mundo moral, jurídico, religioso, del cual forman parte. Los valores espirituales se realizan en nosotros, dependen de Dios y de nosotros, no de la atmósfera y de los espacios.

Pero es indudable que la organización jurídica, religiosa y política en aquellos lugares podría ser muy diferente de la terrestre, aún basándose sobre los mismos principios, en relación a las diversas condiciones de ambiente, de vida (si es posible), etcétera, que aquí no podemos imaginar.

CHARITO

(CUENTO)

Primer Premio en el Certamen juvenil, de Vigo, 1959.

Charito era la niña boba del pueblo. No tenía hermanos y nunca conoció a su padre. Su madre era muy pobre y se pasaba el día en el monte recogiendo leña, que después vendía.

Por la noche, cuando Charito volvía a casa, su madre nunca la hablaba, sólo alguna vez la molía a palos, y Charito nunca sabía por qué. Cuando llegaba a casa por la noche, se sentaba junto a la trebede y se ponía a mirar fijamente a la lumbre hasta que se salía el puchero y la espuma resoplaba en las parrillas y en los leños a medio quemar. Aquello la divertía mucho, era para ella el momento más importante del día. Lo mismo que aquel otro de la mañana cuando Charito se asomaba a la puerta de la iglesia durante la misa; el monaguillo, vestido de rojo, tocaba la esquila, entonces el señor cura, vestido cada día de un color, levantaba una cosita redonda y blanca y después una copa brillante. Charito, en cuanto el cura hacía eso, salía a todo correr y se echaba a reír a grandes carcajadas, hasta que la ladraba el perrito del herrero, que tenía su fragua muy cerca de la iglesia. Entonces se ponía muy seria y se echaba a correr; y el perro casi todos los días le rompía la falda de un mordisco.

El primer día que descubrió lo de la esquila en la iglesia, se echó a reír allí mismo, y las cuatro viejas que había se volvieron asustadas, y el monaguillo, y hasta el cura, aunque para disimular dijo: «Dominus vobiscum».

Charito se iba a la escuela, ¿para qué? Hace dos años fué una semana seguida; un día la fué a pegar la maestra, pero ella se escapó y desde entonces no volvió, y nadie la dijo nada.

Tampoco jugaba con las demás niñas; nunca se le había ocurrido, para cuando ellas salían de la escuela. Charito ya había correteado por todo el pueblo. Había ido a la cantina de Pedro, de allí a la de Jesús; iba jugando a acertar quiénes estaban en cada cantina; como a aquella hora eran siempre los mismos, siempre acertaba y esto la ponía triste. Qué divertido fué un día que faltó el tío Paco de la cantina de Pedro; ya nunca más volvió, porque era que se había muerto; pero Charito siempre pensaba que estaría allí en la cantina; lo pensaba adrede para no acertar, y eso era también muy divertido.

Cuando las niñas salían de la escuela, Charito se sentaba en el suelo y se ponía a mirar desde lejos cómo saltaban a la comba. También se ponía a acertar los cantares que cantaban y eso era más difícil de acertar que lo de las cantinas.

Lo que le gustaba a Charito era cuando jugaban a «tres navíos en el mar». Tres niñas se escondían detrás de una esquina y cantaban:

—¡Tres navíos en el mar...! Y se quedaban quietas y agazapadas. Una de ellas se andaba en las narices y se quedaba mirando a Charito.

Otras tres niñas respondían:

—¡Y otros tres a navegar...! —Y se echaban a correr derechas hacia la esquina. ¡Cómo reían y gritaban al encontrarse!...

Después se escondían en otra esquina.

—¡Tres navíos en el mar...!

—¡Y otros tres a navegar...! —Otra vez se encontraban en seguida y se morían de risa y de gritos. Pero aquello era de lo más aburrido para Charito.

Charito sólo pensaba cuando se le abría la boca, que era precisamente cuando se aburría. Y como entonces se estaba aburriendo, abrió la boca en un bostezo muy largo y pensó que si ella jugara a «tres navíos en el mar», se subiría a la torre de la iglesia, para que no la encontraran. Eso lo pensaba porque en aquel momento estaba mirando al campanario, y entonces precisamente se posaba una cigüeña con las alas alicaídas.

Un día se le ocurrió a Charito ir a ver de cerca las cigüeñas; se levantó de un salto y se fué. Llegó a la iglesia y subió a la torre. Se asustó mucho al ver de cerca las campanas dormidas, con sus faldas de hierro, y se olvidó por completo de las cigüeñas.

¿Qué habría allí debajo de las campanas? Se asomó a la más grande; había un palo largo de hierro, como los que el herrero quemaba en su fragua y después moha a palos, como su madre a ella.

¡Su madre... ¿Y si la veía allí arriba? Se levantó de golpe y se pegó fuerte en la cabeza con la campana grande... Sonó muy largo, como el reloj del Ayuntamiento cuando daba la una. A Charito le dolió mucho, pero el sonido aquel, como un susto de la campana, la hizo reír, aunque tenía ganas de llorar.

Y volvió a pegar en la campana con la frente, pero mas suave. Esta vez la dolió menos y se puso a reír con más ganas de la rabia que le daba a la campana que la tocasen, como a los perros cuando duermen la siesta, que gruñen si se les acaricia.

Entonces Charito oyó una voz:

—¡Charitoco...! —¡Adiós, su madre...! Efectivamente, allá abajo había cuatro hombres que la miraban, y también estaba su madre, que seguía gritando y moviendo los brazos. Y las niñas de la escuela también miraban desde lejos al campanario. Sería divertido escupirles ahora, casi podía taparles a tocos de un escupitajo, o si no con un ladrillo...; fué a cogerle.

En aquel momento uno de los hombres de allá abajo se metió por la puerta de la torre. A Charito se la ocurrió que sería divertido acertar a donde iba llegando mientras subía; pero como no podía saber si acertaba, lo dejó.

Y de pronto se dió cuenta de que lo que aquel hombre iba a hacer, era subir a por ella, se metió en el hueco de una campana. Al poco rato oyó al hombre:

—¡Charito! —Ella se calló.

—¡Charito!

Aquello se parecía a «tres navíos en el mar», porque el hombre ahora tenía que encontrarla. De pronto oyó un grito de su madre y de los hombres de allá abajo. ¿Por qué gritarían? Era que Charito se había salido a la cornisa de la torre.

El susto fué terrible al mirar abajo.

La torre empezó a dar vueltas, y toda la iglesia, y su madre, y los hombres, y todo el pueblo.

Todavía quiso agarrarse a aquel hombre que había subido a buscarla y que le tendía los brazos.

Ahora la que gritó fué Charito, al caer desde lo alto.

Cuando volvió en sí iba en brazos de un hombre, al lado iba su madre llorando y mucha gente. A ella le dolía todo el cuerpo; también le picaban las narices y la frente; quiso rascarse, pero no podía levantar el brazo, porque le dolía mucho, y se quejó con un gemido como una risita.

—El hombre que la llevaba la miró asustado. Algunos dijeron:

—Se ríe porque es tonta y no sabe que se muere.

Cuando se quedaron solas en casa, su madre dejó de llorar y se limpió los ojos con el mandil y se sorbió los mocos, la levantó de la cama y la pegó una paliza terrible.

Charito pensó a su manera que aquello no era justo.

Cuando por fin la dejó, el brazo la dolía más que nunca, y la cabeza también, y todo el cuerpo, y no podía respirar y sangraba por los oídos.

Sentía ganas de vomitar, se la iba la cabeza...; pero como no sabía lo que era morirse, creyó que se dormía.

Luis GONZALEZ NIETO

M.C.D.2022

DEPORTES

SABEMOS QUE...

La afición puede ayudar decisivamente al Club

Ayer hubo pleno en la reunión semanal de la rectora del Atlético.

Que aun con el disgusto natural del 3-0 del pasado domingo que ha chafado los planes para el aumento del número de socios, se ha ponderado: el juego de conjunto, el individual; la situación de cada uno de los jugadores cara a su rendimiento, no sólo por los componentes de la Junta que presenciaron el partido, sino que se ha requerido la impresión de alguno de los aficionados que se desplazaron a Burgos y todos coinciden en que el equipo está en franca mejora.

Que esa mejora no es todavía suficiente y que se tratará por todos los medios de conseguirla. Que se alternarán los partidos de los jueves, junto con el casi filial Castilla, con otros regionales de las provincias cercanas en busca de ese acoplamiento necesario.

Que se han observado ya todos los jugadores disponibles y que de ello se están sacando las deducciones precisas para formar el once titular, y para «valorar» aquellos elementos que deben ser sustituídos, si así se juzgara por el entrenador.

Que las gestiones para el central siguen a fuerte presión y aun con las dificultades que encierra obtener colaboraciones de calidad a estas alturas, por mor del tiempo perdido, se confía en que hoy llegará a nuestra ciudad un elemento que se probará mañana.

Que esta prueba, y las que se sucedan, harán el número... Pero que se seguirán probando por dos razones. Una, por necesidad de encontrar el jugador que satisfaga para ese puesto. Otra, porque a la directiva también le agrada dar pie a que los aficionados a ello saquen punta de estas pruebas. Porque, sino, ¿cómo iban a hablar de fútbol, que es lo interesante?

Actualmente tres son las direcciones que apuntan al central: Zaragoza, Barcelona y Málaga. De los tres sitios se intenta obtener el mejor.

Un inconveniente, a estas alturas, se presenta. Que ahora es difícil encontrar lo que se quiere y que cuando se encuentra, las fechas y la necesidad, dan pie para que exija lo que no se pediría antes.

Aun así y todo. Habrá defensa central y habrá cuanto se preciso para tener equipo.

Si los 300 socios más que se necesitan llegan, no duden de que los domingos en La Balastera serán días de satisfacción. De lo contrario... se hará cuanto humanamente se pueda.

¿Habíamos dicho a ustedes que Sornichero, el buen interior del pasado año del Rayo Vallecano, está de acuerdo en las condiciones con el Atlético? ¿Sí o no? Como no recordamos, les diremos hoy que se ha llegado a un acuerdo con él y que muy próximamente le veremos evolucionar por La Balastera.

¿Se tardará mucho? Eso depende del estado de situación de la caja del Club, una vez realizado el fichaje del central, al que se considera de necesidad preferente.

¿Un volante de ataque para los morados? Todo se irá resolviendo. Lo necesario es el aumento del número de socios. Con ellos debe cubrirse la nómina mensual. He aquí una necesidad tan grande como la del central y otros varios puestos.

Finalizamos hoy con esta última línea. ¡La afición puede hacer todo cuanto se pretende realizar!—*X. X.*

PLASTIFILM
(MARCA REGISTRADA)
Para soldar las roturas de planos de papel vegetal y de toda clase en delineación, y los de pergamino, tela, cuero, etcétera, sin cintas ni parches
De venta en
I. G. DIARIO=DIA
PALENCIA

Equipos de aficionados y profesionales que disputarán los Campeonatos de España de ciclismo

Entre los primeros figura José de los Mozos con el equipo de Burgos

Madrid, 29.—La Federación Española de Ciclismo ha dado a conocer la composición de los equipos de aficionados y profesionales, que respectivamente disputarán los Campeonatos de España por regiones el próximo sábado y domingo, en el circuito de la Casa de Campo de Madrid.

Ambas competiciones se disputarán en dos mangas y los equipos estarán constituídos así:

Aficionados: Salamanca: Azul y blanco a cuadros, José López, José Romero, Santiago Fernández, suplente, Rodolfo Hernández.

Valencia: Gris perla y barras rojas, H. María Seguí, Ramón Sáenz Marzo, Miguel Corcoles, sup., Francisco Juan Granell.

Canarias: Amarillo y blanco, Antonio Manchego, Miguel Cabrera González, Oscar Viscarri Candalia, suplente, Martín Suárez.

Aragón: Blanco y Rojo, José M. López Tierra, Manuel Pina, Simón Pertusa, sup., Francisco Ezquerra.

Cataluña: Amarillo, José García Coma, Simón Ferrer Sierra, Vicente Salvador Guán, sup., Salvador Baños.

Cantabria: Azul celeste y franja blanca, Eduardo Arosamena, Ventura Díaz Array, Angel Negrete, suplente, Manuel Arce.

Navarra: Rojo, Carlos Echevarría, Angel Ciordia, Martín José Celaya, suplente, Santiago Lanas.

Asturias: Blanco y franja azul, Fermín Pérez Corbato, José A. Fernández, José Luis Aniellas, sup., Antonio Rodríguez.

Andalucía: Verde y blanco, Vicente Luque, José Román y Juan Guerra, sup., sin designar.

Murcia: Rojo y franja azul, Manuel Gallego Guirao, Ginés García Perán, Fulgencio Sánz Montesinos, suplente, José Robles Meseguer.

Burgos: Rojo, Francisco Gutiérrez, Carmelo Rubio, JOSE DE LOS MOZOS, sup., Ricardo Delgado.

Baleares: Azul y franja blanca, Miguel Martorell, Jorge Nicolau, Juan Vicens, suplente, Francisco Roig.

Castilla: Morado, Juan Sánchez Camero, Luis Peñalver Escribano, Juan Hortelano Pedeorso, sup., Antonio Otero García.

Guipúzcoa: Blanco y azual, Nicolás Iparraguirre, José M. Lasa, José María Errandonea, sup., sin designar.

Vizcaya: Blanco y listas rojas, Ignacio Astigarraga Juan A. Elorriga, Nicolás Landa, sup., Gabino Luja.

Profesionales: Valencia, gris perla y barras rojas, Salvador Botella, René Marigil, Angelino Soler, suplente, Vicente Aznar.

Guipúzcoa: Blanco y azul, Luis Otaño, Jesús Davos, Esteban Goicoechea, sup., sin designar.

Valladolid: Morado y franja blanca, José L. Castrillo, Julio Jiménez Muñoz, Julio Sánz Sánz, sup., José L. Santamaría.

Aragón: Blanco y rojo, José Escolano, Angel López Tier, Adolfo Bello, suplente, José Clahorra.

Cataluña: Amarillo, Miguel Poblet, Miguel Chacón, Francisco Masip, suplente, Juan Campillo.

Cantabria: Azul celeste y franja blanca, Emilio Cruz, Carmelo Morales, Julio San Emeterio, sup., Roberto Morales.

Navarra: Rojo y franja azul, Jesús Galdeano, José A. Musitu, Enrique Irazoqui, sup., sin designar.

Andalucía: Verde y blanco, Antonio Jiménez Quiles, José Gómez Moral, Antonio Gómez Moral, suplente, Manuel S. Montilla.

Murcia: Rojo y franja azul, Antonio Sáenz Plaza, Antonio Osa López, Angel Guardiola Ortiz, suplente, Antonio Mármol Peñalver.

Castilla: Morado, Federico M. Bahamontes, Antonio Suárez Vázquez, Fernando Manzaneque, suplente, José Herrero Berrendero.

Baleares: Azul y franja blanca, Juan Alomar Florit, Antonio Carreras, Antonio Karmany, sup., Gabriel Mas.

Vizcaya: Blanco y listas rojas, Benigno Aspuru, Antonio Barrutia, Carlos Pérez, sup., Fausto Iza.

Galicia: Rojo, franja azul y blanca, Raúl Rey, José Ponte, José Novoa, suplente, Manuel Rosales.

La prueba de aficionados se disputará sobre un recorrido de ocho vueltas al circuito, con un total de 92 kilómetros y la de profesionales, diez vueltas y 115 kilómetros.—Alfil.

¡¡Oportunidad!!
Por imposibilidad material de atenderla, se traspasa bonita tienda de artículos de limpieza y perfumería, en el barrio de más porvenir de la capital. Bien situada y con todos los servicios de agua, teléfono, etc., etc.
También sirve para otra clase de negocio. Con o sin existencias. Precio convencional.
Consulten a
IGNACIO DOMINGUEZ
en ALAR DEL REY

AGRICULTOR
Una revista indispensable para todo agricultor o ganadero, MIES. Suscripción, 3 pesetas mensuales. Apartado, 15. Palen-

El Oporto derrotado en su campo por el Bratislava

En la Copa de Europa Interclubs

Oporto, 30.—Se ha jugado en esta ciudad el partido de fútbol entre el «Ruda Hvezda», de Bratislava, campeón de Checoslovaquia, y el «Oporto», campeón de Portugal, correspondiente a la primera vuelta de la Copa de Europa Interclubs.

Ganaron los checoslovacos por doscero. El primer tiempo terminó con empate a cero.

El equipo de Bratislava se califica para los octavos de final, ya que triunfó en su primer partido.—Alfil.

BALONCESTO

El representante de España ha sido designado miembro del Comité Ejecutivo Internacional

Budapest, 30.—En el Congreso de la Federación Internacional de Baloncesto Amateur ha sido nombrado por unanimidad miembro del Comité Ejecutivo el representante de España, Raimundo Saporta, nombramiento que tiene que ser ratificado en el próximo Congreso. El nombramiento tendrá una duración de ocho años.

El Comité Ejecutivo de la Federación Internacional de Baloncesto Amateur (F. I. B. A.), quedará integrado por un presidente, cinco vicepresidentes, que representarán a los cinco Continentes y cuatro miembros correspondientes a España, Brasil, Filipinas y Rusia.

Se ha efectuado el sorteo de los partidos entre los campeones nacionales femeninos, dió el siguiente resultado:

Alemania Oriental contra Francia.

Subcampeón de Bulgaria contra Rumanía.

Alemania Occidental contra Polonia.

Quedan exentos los siguientes países: Bulgaria, Checoslovaquia, Italia, Rusia y Yugoslavia.

El equipo búlgaro es el actual campeón, razón por la cual figuran dos representantes de este país.

El sorteo de los partidos de cuartos de final se efectuará una vez decididos los tres partidos preliminares.

En el calendario internacional confeccionado hoy por los congresistas de la F. I. B. A., España jugará cuatro partidos durante el mes de marzo, que son los siguientes:

España-Marruecos, en Casablanca.
España-Portugal, en Lisboa.
España-Italia, en Barcelona.
España-Francia, en Madrid, con ocasión de la inauguración del Palacio de los Deportes.—Alfil.

Los goleadores de nuestro Grupo

Se llevan marcados 95 tantos

Se marcaron en la tercera jornada 28 goles, que sumados a los anteriores, alcanzan la cifra de 95 tantos.

Se queda solo, en cabeza, Diego (Cacereño). He aquí los que han marcado los goles:

Con seis goles: Diego (Cacereño).

Con cinco: Campelo (San Pedro).

Con cuatro: Saugar (Arandina), Resque (Burgos), Vizcarra (Juventud), y Maxi (Salamanca).

Con tres: Salva y Palacios (Cacereño), Miche (Júpiter), y Blanco (Salamanca).

Con dos: Rufino (Arandina), Diego, Encinas y Fernando (Béjar), Moreno-Baeza (Cacereño), Argi (Ciudad Rodrigo), Epi (Europa), Miró (Hullera), Arahuetes (Juventud), Nito y Pepin (Plasencia), Tantines (Ponferradina), Castro y Seve (San Pedro), y Padrón (Zamora).

Y con un gol cada uno: MADORRAN y PIRULO (PALENCIA), Sejas (Arandina), Toni (Astorga), Alberto y Saracíbar (Béjar), Angel, Goñi y José-Luis (Burgos), Tate (Cacereño), Carlos (Europa), Avelino y Chuca (Hullera), Guti (Júpiter), Daniel y Presa (Juventud), Chuchi (Plasencia), Calvo, Ruiz, Ribote y Santos (Ponferradina), Lorenzo, Pineda y Toni (Salamanca), y Díaz y Montoya (Zamora).

Salida del Barcelona F. C. para Milán

No marchan los jugadores con mucha confianza de victoria, según "H. H."

Barcelona, 29.—Ha salido para Milán, en avión, el C. F. Barcelona con los siguientes jugadores: Ramallets, Medrano, Olivella, Rodri, Gracia, Segarra, Gensana, Vergés, Rivelles, Tejada, Kubala, Martínez, Suárez, Czibor y Villaverde.

También viajan el entrenador Helenio Herrera, los masajistas Mur y Claudio; el periodista señor Lasplazas, director de «Mundo Deportivo», y el delegado del Club, señor Martí.

Antes de emprender el viaje, «H. H.» dijo que, si no hay novedad, presentará la siguiente alineación: Ramallets; Olivella, Rodri, Gracia; Segarra, Gensana; Tejada, Kubala, Martínez, Suárez y Czibor.

Evaristo no se alineará porque todavía se resiente de su lesión. También ha dicho que, aunque el partido parece solucionado a su favor, no marchan con un exceso de confianza y que harán lo posible para efectuar el regreso del brazo de la victoria.—Alfil.

Fallece en Los Angeles el exjugador madridista López Herranz

Estaba enfermo del pecho

Los Angeles, 29. — (Urgente). — Antonio López Herranz, madrileño, jugador que fué del Real Madrid, equipo que abandonó hace cinco años para marcharse a Méjico, ha fallecido hoy en esta ciudad, en un Sanatorio para enfermos del pecho.

Herranz nació en 1918, y jugó de delantero centro en el Real Madrid, así como su hermano José.

Fué a Méjico a entrenar al equipo España. Herranz ingresó en el Sanatorio el pasado mes de junio, y estuvo con un pulmón artificial durante varias semanas.

Ultimamente parecía que iba mejorando y los médicos tenían esperanzas de que se recobrara.—Alfil.

ATLETISMO

Seleccionados para el encuentro internacional de los días 3 y 4 de octubre

Madrid, 29.—La Federación Española de Atletismo, teniendo en cuenta los atletas lesionados, o que a causa de los exámenes, o motivos laborales no pueden ser seleccionados, ha designado el equipo que con la denominación de España-Norte, se enfrentará al de Francia-Sur, en el encuentro internacional que se celebrará los días 3 y 4 de octubre, en jornada de tarde, en San Sebastián, lo forman los siguientes atletas:

100 metros lisos: José Luis González, José Luis Albarrán. Suplente, Melanio Asensio.

200 metros lisos: José Luis Albarrán y Melanio Asensio. Suplente José Luis González.

400 metros lisos: Jesús Rancano y Luis Martínez. Suplente Ramón Pérez.

800 metros lisos: Tomás Barris y Elías Reguero. Suplente Francisco Celaraín.

1.500 metros lisos: Tomás Barris y Julio Gómez. Suplente, Jesús Hurtado.

5.000 metros: José Molins y Carlos Pérez. Suplente, Jesús Hurtado.

10.000 metros: Luis García y Antonio Amorós.

3.000 metros obstáculos: Manuel Augusto Alonso y José Hernández. Suplente, Sarriugui.

110 metros vallas: Francisco Campra y Maximino D. Antonio. Suplente, Lacunza.

400 metros vallas: Bernardino Lombau y José J. Sain de Artiach. Suplente, Cesáreo Martín.

Altura: Salvador Martínez y López Aguado. Suplente, Fernando Adarraga.

Triple salto: Areta y Juan A. Martínez. Suplente, S. de Dios.

Pértiga: F. Adarraga y Felipe R. Armengol.

Peso: Alfonso Vidal Cuadras y Alfonso Cralos de Andrés. Suplente, José Cullere.

Disco: Vidal Cuadras y José Cullere. Suplente, Miguel Cuadra Salcedo.

Jabalina: Pedro Apellániz y Alfonso C. de Andrés. Suplente, Benito Sánchez Bernal.

Martillo: José Luis Falcón y José M. Elorriaga. Suplente, Valverde. — Alfil.

La actuación del «Palencia» juzgada en Burgos

No mereció un resultado negativo de tanto bulto

Nuestro querido colega «La Voz de Castilla», de Burgos, al reseñar el partido Juventud-Palencia, del pasado domingo, escribe lo que sigue:

«No mereció el Palencia un resultado negativo de tanto «bulto» como es el 3-0, ya que en el terreno no hubo tanta diferencia entre uno y otro equipos. Tiene jugadores que saben llevar el balón, pasándole en condiciones, pero adolecen de tener poca velocidad individual y poca decisión para tirar a puerta. Suponemos que ambos defectos serán motivados por su escaso entrenamiento, dadas las premuras con que el equipo hubo de ser formado, y que todo ello será subsanado por su entrenador, Panchulo, que logrará darles ese fondo físico que tanto se echaba en falta en el encuentro y en cuyo aspecto fueron superados netamente por los del Juventud, que terminaron el encuentro en buenas condiciones, quizá demasiado buenas».

Y al juzgar la labor individual, escribe:

«Del Palencia merece destacarse al interior izquierda Serapio, y el delantero Pirulo por su decisión. Ochoa hizo buenas paradas y ambos medios trabajaron, aun cuando «muy lentos». En todos se notaba cierta «pesadez» por falta de entrenamiento. Una vez se encuentren mejorados físicamente, habrán de componer un equipo «correoso», al que será difícil vencer en su campo».

Trincheras MORADILLO
TODAS CLASES Y MODELOS
VENTA EXCLUSIVA:
Manufacturas POZA, S.R.C.
Precios igual que en Fábrica

3 noticias de color

1) Los benedictinos celebran su congreso general

Roma.—En la Abadía de San Anselmo se ha celebrado el segundo congreso de la Confederación de congregaciones monásticas de la Orden de San Benito. El congreso tiene el derecho de elegir nuevo abad primado, y se diferencia de los capítulos generales de otras órdenes religiosas en el hecho de que sus resoluciones no afectan a todas las congregaciones benedictinas confederadas si no son aprobadas por los dos tercios de los congresistas. Han participado 160 abades y priores representantes de 12.000 monjes de 210 conventos. Solamente han estado ausentes los representantes de los países del otro lado del telón de acero.—(FIEL).

2) Desfile pasado por vino

Londres.—El Comandante de un pelotón de «bag-pipers», los gaiteros escoceses, ha hecho desfilar a sus hombres en zig zag ante el castillo de Edimburgo. El portavoz del Ejército escocés, obligado por el escándalo de hacer una declaración, ha reconocido que el Comandante había empinado el codo ligeramente antes del desfile. «Los gaiteros —añade la declaración— tuvieron que seguirle, a causa de la disciplina del cuerpo. El pelotón había sido revistado antes del desfile, pero los comandantes no son sometidos a inspecciones.

El comandante adicto a Baco no será castigado.—(FIEL).

3) Francia gasta en café el doble que en investigación atómica

París.—Según datos proporcionados por el Instituto Nacional de Estadística de Francia, el 85 por ciento de los franceses toman café en el desayuno, con o sin leche, el ocho por cierto toman chocolate, el tres por ciento beben leche pura, y el dos por ciento son partidarios del te el cuatro por ciento restante toma malta.

Se ha averiguado también que el 75 por ciento de las personas que beben café añaden leche. El consumo de café es menor en las comidas posteriores. El 68 por ciento de los hombres y el 72 por ciento de las mujeres no toman ni una taza, sólo el 8 por ciento de los franceses toma café después de cenar.

El trece por ciento de los franceses no beben café nunca. De éstos la mayor parte se abstienen por motivos de salud, casi siempre por enfermedades cardíacas.

Durante el año 1958 los franceses han gastado en café 160.000 millones de francos, el doble de lo que el Estado francés gasta en la investigación atómica.

En cuanto a la leche los franceses beben 110 litros por persona. Las mujeres consumen un 40 por ciento más que los hombres.—(FIEL).

Francia no contestará oficialmente al "Gobierno libre argelino"

En la "ONU" se planteará la cuestión de Argelia

París, 30.—Se informa que el primer ministro, Michel Debré, ha declarado a los diputados del Gobierno que Francia no contestará oficialmente a la declaración hecha el lunes en Túnez por el «Gobierno Libre Argelino» sobre el plan del general De Gaulle para Argelia. De fuente normalmente bien informada se dice que el ministro de Asuntos Exteriores, Maurice Couve de Murville, presentará el caso francés sobre la situación argelina en la asamblea general de la UNO, hoy miércoles.

Las ofertas del «Gobierno Libre Argelino» para negociar directamente con París un alto el fuego y sobre las condiciones para la autodeterminación en Argelia han sido discutidas en reuniones interministeriales celebradas ayer. Debré ha celebrado largas conversaciones con dirigentes del grupo de la mayoría en la asamblea en las que dió un resumen completo del pensamiento del Gobierno sobre Argelia.—Efe.

Llega a Boston el jefe del Gobierno italiano

Boston, 30.—El jefe del Gobierno italiano, Antonio Segni, ha llegado a Boston en la primera etapa de su viaje a Estados Unidos y el Canadá. El presidente del Consejo italiano llegó en avión al aeropuerto internacional de Logan a las 12'05 (hora española).

No se sabe aún cuándo continuará viaje a Wáshington.—Efe.

El tiempo que hace

Madrid, 30.—Informa el Observatorio Meteorológico que, durante la noche, se han registrado tormentas y chubascos tormentosos en puntos de ambas Castillas, de Aragón, Cataluña, Sureste y Baleares. Entre las precipitaciones registradas destacan, 85 litros por metro cuadrado en el aeropuerto de Barcelona; 70, en Barcelona; 21, en Lérida; 19, en Reus; 17, en Huesca y en Palma de Mallorca; 15, en San Javier, Murcia; y 3, en Toledo.

Predice el Servicio algún chubasco en el Pirineo Oriental y Baleares; aumento de la nubosidad en la costa gallega, buen tiempo en el resto, con nubosidad variable.

Temperaturas extremas: Máxima de 30 grados en Sevilla, y mínima de 5, en Cuenca. En Madrid, la máxima de ayer fué de 19'4 grados a las 16 horas, y la mínima de hoy, de 10'8.

Se estrella un avión con 34 personas a bordo, en Buffalo (Tejas)

No hubo supervivientes

Buffalo (Tejas), 30.—El Departamento de Seguridad Pública de Tejas informa que un avión de la Compañía «Braniff Airways», a bordo del cual viajaban 34 personas, se ha estrellado contra el suelo en una granja próxima a Buffalo.

El accidente ocurrió a primera hora de la madrugada. El avión siniestrado, un «Lockheed Electra», turboreactor, se dirigía a Buffalo, desde Houston, Dallas.—Efe.

NO HAY SUPERVIVIENTES

Waco (Tejas, EE. UU.), 30.—No ha habido supervivientes en el accidente ocurrido a un avión de la Compañía «Braniff Airways», según los datos de que se dispone hasta ahora. Al parecer, el aparato hizo explosión en el aire y se estrelló posteriormente contra el suelo.

Los funcionarios de la Empresa dicen que a bordo del «Electra» siniestrado, se encontraban 6 tripulantes y 27 pasajeros. El aparato, un tumbo-reactor valorado en dos millones y medio de dólares, llevaba solamente dos meses en servicio.—Efe.

El dirigente comunista Ulbricht censura los graves fallos de la industria en la Alemania Oriental

El primer secretario del Partido Comunista de la Alemania Oriental, Walter Ulbricht, en un informe cuyo texto íntegro se ha publicado en el órgano del Partido, señala grandes fallos en la industria de la Alemania comunista, sobre todo en lo que se se refiere a la calidad de los materiales.

Ulbricht ha dicho que en la República Democrática alemana faltan muchos "pequeños detalles"; en particular se ha referido a la cuestión de las reparaciones de maquinaria, así como a la de los bienes de consumo industrial, que se han convertido en problemas de fondo. Ulbricht ha manifestado que de ahora en adelante estos bienes de consumo no serán solicitados de los organismos centrales, sino de los locales.

Entre los casos de bajo nivel en la proyección, el primer secretario ha citado el ejemplo de la factoría "Joliot Curie" cerca de Dresde. Ulbricht además ha lamentado que en muchas empresas del Estado se cree que el principio del ahorro es cosa pasada de moda.—Fiel.

M.C.D.2022

Veintitrés años ofrecen ya perspectiva histórica para juzgar una fecunda obra de Gobierno

Al gran estratega que supo ganar nuestra guerra se une el talento político que supo librarnos de la mundial

Tardío pero valioso reconocimiento internacional del servicio prestado por Franco a la civilización

Por LUIS MIRA IZQUIERDO

Hoy se cumplen veintitrés años de la exaltación de Franco a la Jefatura del Estado y del Gobierno español. Bastaría esa sola cifra para calibrar la importancia histórica de este 1 de octubre de 1959 y la grandeza de una figura sin par en nuestra historia y en la vida contemporánea del mundo entero.

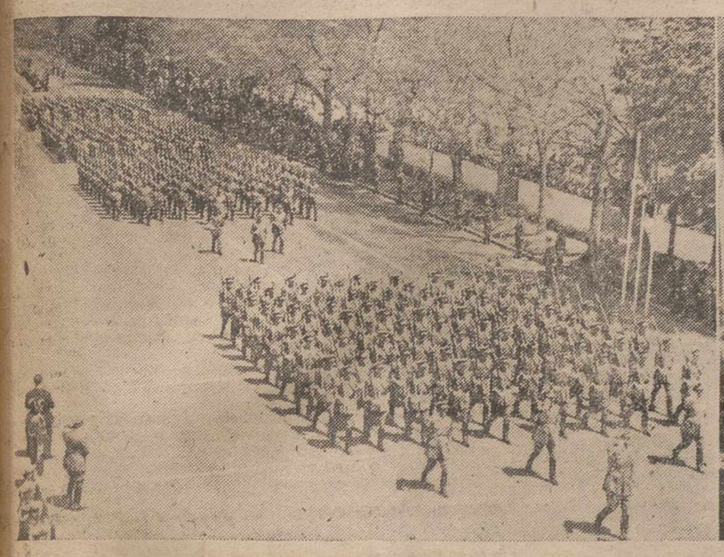

Madrid.—S. E. el Jefe del Estado, desde la tribuna presidencial presencia el desfile de la victoria. A la izquierda, desfilan los caballeros cadetes de la Academia General Militar.—(Foto Cifra Gráfica)

Porque esos veintitrés años, pletóricos de acontecimientos en todos los órdenes, y densamente vividos por los españoles al mando de Franco, representan un trayecto a la vez largo e intenso, un camino recorrido y una perspectiva no exenta de problemas, pero prometedora y llena de sanas esperanzas.

Burgüesa.—S. E. el Jefe del Estado, en el momento de pulsar el botón para abrir las compuertas del pantano de Yesa, donde toma sus aguas el canal de Las Bardenas, que regará 20.000 hectáreas. El Caudillo estaba acompañado de los Ministros de Obras Públicas, Agricultura y Gobernación, así como otras personalidades.—(Telefoto Cifra Gráfica)

Veintitrés años son más que suficientes para poder juzgar con perspectiva histórica. Repasar lo que Franco ha hecho por España es tanto como repasar enteramente la historia nuestra y la historia del mundo en casi cinco lustros. Anotemos en primer lugar que ninguno de los jefes de Estado que actualmente ocupan el Poder lo eran cuando Franco par la primera magistratura del país y bregar cada día con el problema grande y con el problema pequeño —incluyendo en ellos hasta el detalle que preocupa al padre de familia— en el mando de lo que se dió en llamar otros tiempos «poder ejecutivo». Denotan esos veintitrés años de Gobierno, ante todo, una voluntad firmísima, una naturaleza vigorosa y sana, una entrega absoluta en el servicio a su país. Si ese trabajo intenso fué posible, no es desdeñable considerar las virtudes personales que adornan al Jefe del Estado, hombre sin vicio alguno, que no fuma, que no bebe, que es enemigo de una excesiva vida de sociedad, que gusta sólo del ejercicio de los más sanos deportes y dedica sus escasos ratos de ocio al entrañable mundo de la familia.

Fuentes de García Rodríguez (Coruña).—S. E. el Jefe del Estado, en el momento de poner en marcha un compresor, con motivo de la inauguración de dicha fábrica de abonos nitrogenados de la Empresa Nacional Calvo Sotelo, dependiente del INI.—(Telefoto Cifra Gráfica)

GANO UNA GUERRA Y NOS LIBRO DE OTRA

Pero es forzoso detallar cosas sabidas por los no desmemoriados, pero que hasta estos mismos, en algunos momentos, llevados de impulsos momentáneos de los que luego se arrepienten pronto —cuando consideran lo minúsculo de su impulso y lo tremendo de una realidad total— desconocen en sus juicios apresurados.

Para los desmemoriados que juzgan sin recordar y para los no amnésicos que, en instantes de problemas minúsculos, se lanzan apresuradamente por la vertiente de juicios injustos, conviene traer aquí, en este día histórico, algo de lo mucho que Franco ha hecho por España.

Las nuevas generaciones —la "generación de la penicilina", como se dice ahora— no recuerdan, naturalmente, los detalles de nuestra Cruzada, pero todos los que la componen tienen de ella un conocimiento bastante amplio y no saben perfectamente lo que ella supuso para España y para el mundo. Muchos de los jóvenes actuales saben la historia de aquel familiar que murió heroicamente en el frente o en la retaguardia; han oído de sus mayores todo lo que aquello supuso. Pero no pueden valorar, como los que ya cruzaron la mitad de la vida, lo que el triunfo de Franco en la Cruzada Española, supuso para todos los españoles, los de las dos aceras, no sólo los que formaron en el campo de los triunfadores. Es reconfortante, en los momentos de angustia porque todos hemos de pasar en este valle de lágrimas, echar la mirada atrás y ver lo que se ganó. Entonces, esa angustia parcial y concreta que nos puede parecer agobiante, resulta minúscula y pequeña al lado de las que hubimos de sufrir —y seguiríamos sufriendo— si el genio estratégico, la prudencia y el talento de Franco no nos hubiera ganado la guerra civil. España hubiera sido el primer país europeo víctima de la tiranía comunista. Este y aquél, el que hoy disfruta sus bienes —y no es el menor el de poder trabajar con tranquilidad y no temer al volver a casa el atraco o el motín— si se detienen a pensar en ese disfrute de la paz y el orden, olvidan las fugaces travesuras de la fortuna (que a la larga o a la corta siempre tienen remedio) y reconocen que, sin el triunfo de Franco, algo sin remedio posible les habría ocurrido.

Pero, por si ese triunfo en el suelo patrio, por si esa liberación de la Patria no fuera bastante, al triunfo en una guerra vital hay que añadir el habernos librado de la II Guerra Mundial. No fué esto cosa fácil y bien lo saben quienes recuerdan el desarrollo de la conflagración mundial. España era el camino del triunfo para los alemanes y detenerlos a las puertas de nuestras fronteras fué un verdadero modelo de astucia política. No hubiéramos podido impedir con las armas al menos el paso fulminante de unas divisiones que llegaran al Estrecho. Era el mejor ejército de Europa y del mundo en aquellos tiempos el que teníamos en la frontera. Aunque el indómito espíritu de independencia de España hubiera podido dar serios disgustos a aquel ejército si se hubiera atrevido a ollar nuestro suelo, la ocupación de los puntos claves de la Península no se hubiera podido impedir. Era necesario entonces hacer lo que se hizo. Recordar al triunfador, que acababa de ocupar casi toda Europa, que España no era un enemigo; que nuestra economía no sería una ayuda para el vencedor, sino una pesada carga; que nuestra no "beligerancia" constituía la mejor postura para todos. Las entrevistas de Franco con Hitler, en Hendaya y con Mussolini en Bordighera, pasarán a la historia como modelo de tacto político de un gobernante para librar a su país del conflicto más grande de todos los tiempos.

Haber sabido mantener en aquellos tiempos trágicos —dificultades económicas ingentes en el interior del país, que, recién salido de una guerra, se veía privado de todo aprovisionamiento exterior y de toda posibilidad de comercio internacional— haber sabido mantener en aquellos tiempos, repetimos, el fiel de la balanza para vernos libres de tirios y de troyanos, fué lo que nos permitió después el resurgimiento impresionante del nivel de vida de España, que gracias a Franco, salió incolume de la conflagración mundial y que ahora puede disponerse, ya ante un presente que tiene sus exigencias, a proceder a un reajuste de su vida financiera y económica y a entrar en el concierto del comercio mundial.

RECONOCIMIENTO TARDIO PERO VALIOSO

De estos dos grandes méritos de Franco —ganar la primera batalla europea al comunismo y mantener la unidad y el buen juicio de España durante la guerra mundial— nos llega ahora un tardío pero valioso reconocimiento exterior. La figura de Franco, en este su 23 años de regir los destinos de España, cobra singular relieve en el mundo. Aquellos que dudaron de la sinceridad de nuestro comportamiento, aquellos otros que nos retiraron sus embajadores y hasta nos cerraron la frontera, se deshacen en elogios de lo que la labor de Franco ha representado, no ya para España, sino para toda la Europa occidental. Han tardado muchos en verle los dientes a Rusia decenas de años; nosotros, que los sentimos clavados en nuestra propia carne, señalamos el peligro cuando otros, emborrachados por la euforia de una victoria menguada, hacían oídos de mercader. Menguada victoria, decimos, porque inútil era derribar tres dictaduras y tres grandes poderes para crear un más grande poderío manejado por la más sangrienta de las formas de gobierno, como es la soviética. Hoy, aquellos que eran campeones de la libertad sin trabas, que tanto se parece al libertinaje, se encuentran con que, después de seis años de sangrienta lucha, han levantado a la categoría de superpotencia mundial, lo que es auténtica cárcel de millones de seres; auténtica cárcel, además, con un ímpetu imperialista superior a cuantos ha conocido la Historia, con un afán proselitista y dominador, ante el que quedan tamañitos los derribados en la guerra mundial.

Todo esto, que pareció haber constituído una dolorosa sorpresa para algunos países, fué previsto por Franco y estaba muy sabido por los españoles por él guiados y por él salvados durante tres lustros de fecundo gobierno que ya ofrecen y que ya pueden ser juzgados con perspectiva histórica.—*LUIS MIRA IZQUIERDO.*

EL CAUDILLO Y EL ARTE

Zuluaga, Sotomayor y Benedito, entre otros ilustres pintores, han plasmado al Generalísimo en excelentes cuadros, y en escultura Avalos, Capuz y otros

La figura del Caudillo centra, desde el mismo día de la iniciación del Movimiento Nacional, un tema artístico que es constante, a través de largos años, y que tiene, aparte del indudable valor iconográfico una valoración que entra ya dentro de la historia del arte, pues el retrato, género índice de la historia, recoge, tanto en la Pintura como en la Escultura, una estética muy determinada dentro de la amplia concepción de los movimientos artísticos.

Toda una pintura hija de la tradición aunque entrevelada por el academicismo francés, lo que pudiéramos llamar un binomio Mengs-Goya, es la que ha recogido la figura del Caudillo cuyos retratos tienen ya una concreta significación en la evolución de los conceptos plásticos. El compás de la Pintura —y de la Escultura— en dos fronteras estéticas, muy determinadas posee el gran interés de recoger en el Caudillo una muy determinada manera conceptual, con la buena fortuna de que han sido los últimos maestros de una escuela a los que ha correspondido esta gran oportunidad.

INNUMERABLES RETRATOS

Los retratos del Caudillo son innumerables. Pudiera ser punto de partida de todos ellos el hecho por Ignacio Zuluaga con esa característica singular de los grandes retratos del maestro, del cual podría ser pareja el de Azorín, ya que el juego de perspectivas detrás de la figura (perspectiva de guerra, paisaje desolado, o campos de Castilla y horizontes lejanos) marcan una pauta en el quehacer del gran pintor. Este retrato fué pintado el año 1940. Está firmado, y dedicado al Generalísimo de los Ejércitos, quien aparece de cuerpo entero con uniforme, la bandera española, y como fondo el paisaje a que hemos hecho alusión. Y en Zuluaga hay que subrayar lo del paisaje, pues es a nuestro juicio uno de los paisajistas más importantes que ha habido en nuestra historia del Arte siendo el paisaje para este artista la «compañía» que acentuaba la definición del modelo, y siempre, muy claramente, una marca española.

EL CUADRO DE SOTOMAYOR Y DE BENEDITO

Este pudiéramos afirmar que es el retrato que puede considerarse como gran prólogo, que bien puede emparejar con el de Sotomayor, con el de Benedito. Puede afirmarse que ningún maestro ha faltado a la cita, que el mismo se ha dado, frente a la figura del Caudillo. Junto a los citados, en lista grande, forman en fila varias generaciones de las que pueden ser hitos los nombres de los hermanos Segura o de Juan Antonio Morales y al igual que en la pintura pudiéramos hacer analogía con la Escultura, pues desde Capuz —un Zuluaga escultórico—hasta Avalos— un Juan Antonio Morales de la Pintura— todos los escultores han rendido también homenaje a la figura del Caudillo, que ha obtenido su imagen más conocida en el espléndido dibujo que hizo Joaquín Valverde para el libro «Historia de la Cruzada» y que después ha servido profusamente, y acertadamente, para la decoración de innumerables dependencias y locales oficiales. Acaso esta obra resumiera en su pensamiento plástico, donde grandeza y humanidad están bien hermanadas, los diversos aciertos de tanto artista que ha recogido la figura del Caudillo.

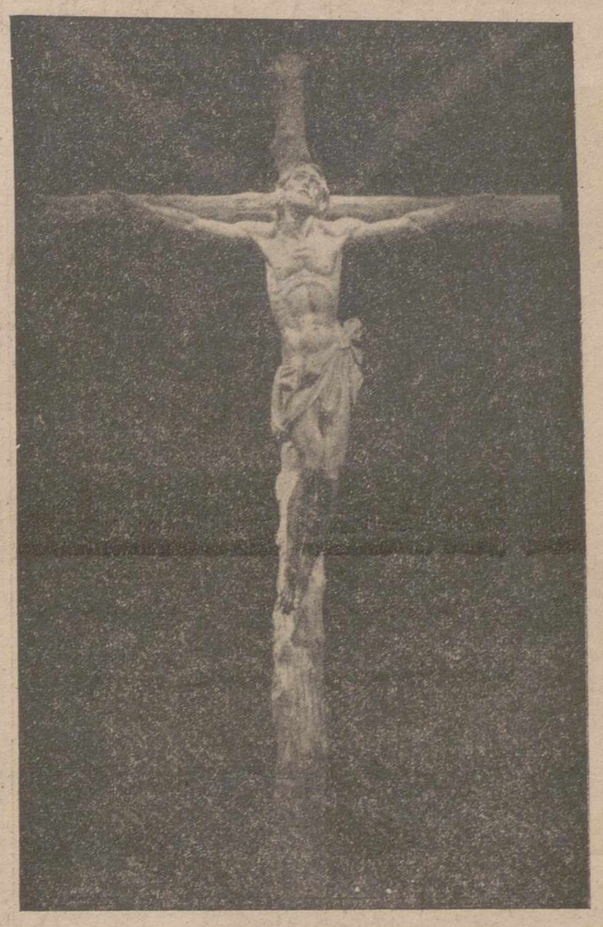

El Cristo del Altar Mayor de la Basílica del Valle de los Caídos

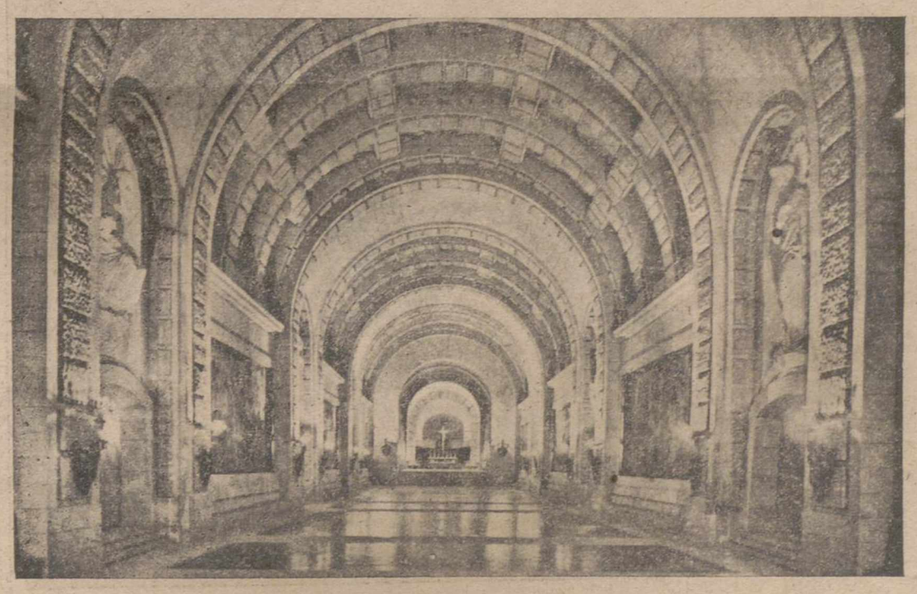

Maravilloso aspecto de la Basílica del Valle de los Caídos

EL ARCO DEL TRIUNFO DE LA MONCLOA

Pero la magna obra que resume la encarnación de una figura, y de un tiempo, es el Arco de la Victoria que abre pórtico a la Ciudad Universitaria, y que dentro de la más pura ortodoxia clásica se alza por igual el triunfo de las Armas y de las Letras bajo la egida de la figura del Caudillo. Está construída en piedra sobre una plataforma de 130 m. por 42, y tiene 39 m. de altura. Figura como de bronce, de Arregui. Por voluntad expresa del titular no se ha colocado todavía la estatua del Generalísimo realizada por Capuz.

Este gran monumento que perpetúa toda una gesta tiene variadas inscripciones alegóricas al triunfo de las Armas. En su interior dos ascensores conducen a un salón central decorado con la laureada de San Fernando. Es este el monumento más importante con que cuenta la capital de España, tras las «Puertas» de Carlos III y que habrá de presidir la figura ecuestre del Caudillo. El simboliza la cruzada.

Una gran parte de la historia del arte español contemporáneo, y de una manera total, el retrato, puede seguirse y explicarse con la figura del Caudillo que siempre habrá de quedar en la Inmortalidad, y en la justa exaltación que al Arte corresponde cumplir en los grandes ciclos históricos.—**Pedro de Castilla.**

Madrid.—S. E. el Jefe del Estado y su esposa, acompañados del Ministro de Educación, Cardenal Primado, Director General de Bellas Artes y otras personalidades, durante su visita a la Exposición del Centenario de Carlos V, que se celebró en el Hospital de Santa Cruz.—(Foto Cifra Gráfica)

EN EL PALACIO DE VIANA

Comida en honor de varias personalidades extranjeras

En el Palacio de Viana el ministro de Asuntos Exteriores, don Fernando María Castiella ofreció anoche una comida en honor de varias personalidades que asisten a la VIII Reunión Internacional del Centro Europeo de Documentación e Información que se celebra actualmente en el Monasterio de la Santa Cruz del Valle de los Caídos.

Asistieron a dicha comida el ex ministro, presidente de la Sesión Española del Cedi, don Alberto Martín Artajo; el ministro para el Senado del Gobierno Federal Alemán, señor Hans-Joachin Von Kermatz; el rector de la Universidad de Lisboa y ex ministro de la Presidencia, señor Marcelo Caetano; el embajador de Alemania en Madrid, Barón Wolfgang Von Welck; el vicepresidente del Parlamento de la República Federal Alemana, doctor Richard Jaeger; el alcalde de Madrid, Conde de Mayalde; el embajador de España y director de la Agencia Efe, don Manuel Aznar; el subsecretario de Asuntos Exteriores, don Pedro Cortina; el secretario general del Cedi y consejero de Estado, Marqués de Valdeiglesias; el embajador, señor Papadakis; el alcalde de Berlín, señor Frank Amrehm; el príncipe Henri de Liechtenstein; el vicepresidente del Cedi, príncipe Georg Von Waldburg-Zeil; el doctor López Ibor; el director general de Política Exterior, don Ramón Sedo; el marqués de Elisada; don Alfonso García Valdecasas; el conde Francois de la Noe; el secretario general del Cedi, doctor Georg Von Gaupp-Berghausen; Sir Charles Petrie; señor Christian de la Maelne; diputado de la Asamblea francesa; el reverendo Padre Janssens, S. J., catedrático de la Universidad católica de Lavama; el doctor Willmoore Kendall, profesor de la Universidad de Yale; Dr. David Fredbon; doctor Lujo Toncio-Sorinj; doctor James Schwarzenbach, periodista suizo; don Gonzalo Fernández de la Mora, vicesecretario general de la sesión española del Cedi; don Emilio Martín Martín, subdirector de la Oficina de Información Diplomática, y don Carlos Fernández Longoria, secretario de Embajada.

M.C.D.2022

Franco supo llevarnos a lo largo de veintitrés años por el camino conveniente en cada circunstancia

Siempre tuvo el arte de hacer posible lo que era necesario

Por Javier Portocarrero

La política es, quizá, la más difícil de las artes. Si todas ellas admiten el concurso de la ciencia, la ciencia política, a pesar del desarrollo que ha adquirido en los últimos tiempos, no presta enseñanzas suficientes para que su sólo aprendizaje provea a quien lo adquiera del arte divino de gobernar. Acaso, esa ciencia política puede proporcionar buenos, excelentes administradores, dotados del tacto suficiente para no herir a nadie en su administración; pero nunca buenos gobernantes, en el alto sentido de la palabra.

Oliana (Lérida).—Su Excelencia el Jefe del Estado, acompañado de su esposa y los Ministros de Obras Públicas, Gobernación e Industria y autoridades, durante el solemne acto inaugural del pantano de Oliana, sobre el río Segre.—(Telefoto Cifra)

El gobernante, como el auténtico artista de altos vuelos, es siempre un autodidacto, un hombre dotado por la providencia de una especial intuición para, en el caminar de los días, en el duro asalto a los problemas de cada hora, encontrar la solución propicia, el medio o el método justo para encontrar una solución que disuelva los guijarros encontrados a cada paso y permitir así que no se interrumpa la marcha hacia adelante.

No hay reglas fijas para un arte verdadero. Tampoco puede haberlas para la política. Pero ésta ha de salvar siempre unos altos principios, razón y justificación de esa delegación divina que es la misión de gobernar.

FLEXIBILIDAD Y RESPETO

Salvados esos altos principios, el Gobierno de un país exige una flexibilidad constante, no empeñar nunca en algo que parece inadecuado el amor propio o el propio orgullo. Aunque otra cosa parezca, aunque otra cosa crea el vulgo, el llevar el timón gubernamental exige más renuncias que satisfacciones, quedando éstas reducidas a la íntima congratulación del amor del pueblo gobernado o de los efectos saludables de las medidas tomadas.

Muchas otras veces, cuando se comprende que hay que cambiar la ruta del navío, es necesaria una fordar firmemente un golpe de timón y volver a otra ruta que, por desagradable que nos parezca, es la más conveniente en aquel momento preciso.

ZARAGOZA.—S. E. el Jefe del Estado, recorriendo las instalaciones de la nueva Residencia Sanatorial del Seguro de Enfermedad, durante el acto inaugural.—(Foto Cifra)

Si de muchas virtudes de buen gobernante ha dado pruebas el Generalísimo a lo largo de sus veintitrés años al mando del país, esa de la flexibilidad, de saber adaptarse a las situaciones que el correr de la política internacional, de la política interna, de las exigencias económicas y de los vaivenes de la cosa pública, ha sido, sin duda, la más notable.

Veintitrés años de gobierno ofrecen a cualquier gobernante un sin fin de problemas, a veces —casi seguro— con facetas cambiantes, muchas veces también inesperadamente cambiantes y hasta sorprendentes. Reaccionar con rapidez y prudencia ante esos cambios, es soberanamente difícil. Sólo un político de cuerpo entero, como Franco, sabe armonizar lo uno y lo otro, paradójicamente opuestos y, sin embargo, necesariamente unidos en el arte de gobernar.

Resulta innecesario decir cuánto ha cambiado el mundo desde que Franco tomó las riendas del Poder, el 1 de octubre de 1936, hace ahora exactamente veintitrés años. En lo internacional y en lo interior, en lo que hay de fronteras afuera y en la mentalidad del español de hoy, todo ha cambiado, fué cambiando en el transcurso de esos veintitrés años. Cada hora trajo un problema y en todas ellas se supo guardar firmemente los altos principios morales, religiosos, sociales, que inspiraron una lucha dura y gallardamente ganada, elegantemente ganada. Si al término de esa guerra fué necesaria una política marcadamente proteccionista del trabajador y que diera impulso a una economía arruinada en la larga batalla, esa política de emergencia necesaria para un país que acaba de salir de una guerra civil cuando ya se vió ante los problemas ingentes de una conflagración mundial, cede el paso, sin mengua de la protección necesaria al débil, a una política de amplio vuelo en la que el trabajador y el empresario, alcanzado ya un nivel de vida que permite todos los juegos económicos, dén el máximo de su rendimiento y se beneficien del mismo en la mejor medida posible. No fueron necesarios pocos pasos previos para poder llegar a una coyuntura en que esa liberalización del comercio pudiera ser aconsejable.

Y quien habla de lo económico —por ser ahora el tema de la máxima actualidad— había de lo político, aunque lo económico no deje de tener también su marcado signo político. Se fué por sus pasos contados a la institucionalidad de un régimen nacido en el fragor del combate y hoy esas instituciones, cada vez más insertadas en el cuerpo vivo de la nación, cumplen su función a la luz del día, son la verdad de España para su nueva generación y sólo resultan incomprendidas por los biológicamente inadaptables o por los que están irremisiblemente viciados —atávicamente viciados— en una trasnochada manera de entender el Poder y el juego político y viven sólo de unos recuerdos que consideran buenos acaso porque los vivieron en una lejana juventud, que perdieron enteramente en lo físico y en lo intelectual.

Por si esto fuera poco, por si esos pasos no se hubieran dado con el tacto necesario y en su momento oportuno —la oportunidad es el don primero de un político— se supo siempre conseguir, lo supo conseguir Franco, eso que es la raíz de la mejor definición que de la política conocemos: "el arte de hacer posible lo que es necesario".

JAVIER PORTOCARRERO

Avilés.—Su Excelencia el Jefe del Estado, acompañado de los Ministros Subsecretario de la Presidencia, Sr. Carrero Blanco, y de Industria, señor Planell, a la salida de las naves de laminación de la Empresa Nacional Siderúrgica, que visitaron en la mañana del viernes, día 28 (Telefoto Cifra)

La cabaña ovina española, a salvo de cualquier epidemia

16 millones de reses han sido vacunadas contra la «lengua azul»

Notable incremento de la producción de carnes, huevos y leche, debido a la selección y abundante abastecimiento de la ganadería

Por C. Elías Sáenz de Sicilia

(Es un reportaje de la Agencia EFE, por Casimiro Elías).

Selección, sanidad y alimentación son los tres postulados fundamentales de la política pecuaria en orden a una constante mejora de la ganadería en la lucha contra las epizootias, abastecimiento de carnes, grasas y productos derivados a los españoles.

LUCHA CONTRA LA LENGUA AZUL

Para conseguir esos fines merece destacarse la labor desarrollada por el Ministerio de Agricultura, a través de la Dirección General de Ganadería en la lucha contra la epizootias. Así, la tercera campaña de vacunación obligatoria contra la lengua azul o fiebre catarral ovina en la que se vacunaron 16 millones de reses ovinas, sin ocasionarse en las mismas trastorno alguno y evitándose con dicha medida la difusión de esta enfermedad. Esta medida preventiva produjo el efecto de que tan sólo se manifestaran 15 focos de enfermedad con un total de 257 invasiones y 26 bajas, que sólo se produjeron en ganados no vacunados o que demoraron la vacunación, en las provincias de Badajoz, Jaén, Ciudad Real, Albacete y Málaga, en contraposición con el gran número de focos en los años anteriores. Los satisfactorios resultados obtenidos por las vacunaciones realizadas en los años 1956, 1957 y 1958, permiten alejar el peligro de una infección masiva en esta enfermedad, con lo que se salva así para la economía nacional la valiosa riqueza de la cabaña ovina.

La campaña de vacunación contra la rabia, en la que se aplicó la vacuna a 780.121 perros, hizo descender los casos de rabia, registrándose solamente 26. Su eficacia la muestra el hecho de que en el año anterior se registraron 115 casos.

CAMPAÑA ANTI-AFTOSA

Numerosos casos de fiebre aftosa o glosopeda se registraron a lo largo del pasado año: 66.492 invasiones en la especie bovina; 182.422 en la ovina; 13.507 en la caprina y 24.404 en la porcina. La defensa contra esta epizootia exigió, junto con la realización de una campaña de vacunación preventiva, la adopción de severas medidas de policía sanitaria, sacrificio de animales, prohibición de ferias y mercados, aislamiento de los enfermos, con lo que se consiguió en gran parte evitar la difusión masiva de la onda epizoótica.

Las campañas de vacunación realizadas, junto con las vacunaciones voluntarias practicadas por los ganaderos en sus animales, han creado en la ganadería española un acusado fondo de resistencia, que se refleja en que los índices de mortalidad acaecidos con ocasión de estas epizootias son inferiores a los alcanzados en la onda epizootia sufrida en los años 1952 y 1953.

Para atajar con rapidez la epizootia, se hizo precisa la importación de vacuna anti-aftosa para establecer una fuerte barrera inmunitaria. Las vacunaciones contra esta enfermedad alcanzaron a 840.000 reses bovinas, 350.000 ovinas y 85.000 porcinas. Es de señalar que ha aparecido en el mercado nacional un nuevo tipo de vacuna "Frenkel", que unida a la "Waldman" permitirá en lo sucesivo disponer de una amplia reserva con que hacer frente a las ondas epizoóticas del virus aftoso.

También se presentó con carácter epizoótico, la perineumonia contagiosa bovina, lo que motivó el sacrificio de gran número de reses bovinas y la vacunación masiva del resto de la ganadería en el valle del Benasque, en la cuantía de 3.989 reses. La celeridad y la severidad con que fueron aplicadas las medidas de policía sanitaria evitaron la difusión del foco, consiguiendo su eliminación.

BATALLA CONTRA LA TUBERCULOSIS Y LA BRUCELOSIS

Prosiguió con intensidad la lucha contra la tuberculosis, brucelosis, tricomoniasis, esterilidad, en el ganado vacuno de las provincias de Santander, Vizcaya, Asturias, León, Granada, La Coruña, Lugo, Orense y Pontevedra. Se reconocieron 72.688 reses bovinas, de las que resultaron afectadas por la tuberculosis 5.030 y fueron sacrificadas obligatoriamente 1.138, por lo que se abonó a los ganaderos, como indemnizaciones por estos sacrificios, la cantidad de 4.700.000 pesetas.

En el ganado caprino y en la provincia de Sevilla se prosiguió la lucha contra la tuberculosis caprina, se reconocieron 7.335 reses de las que fueron positivas 33 y se sacrificaron 328.

La campaña de lucha contra la pullorosis se vió reforzada por el reconocimiento de 408.428 aves reproductoras pertenecientes a granjas de todo el territorio nacional.

LA INSEMINACION ARTIFICIAL

El Servicio de Fomento Ganadero ha intensificado el número de centros y circuitos de inseminación artificial ganadera en número de 46, con lo que el total de los existentes se elevan a 357. En la última campaña se practicaron 262.850 inseminaciones de las que correspondieron 227.000 a la especie bovina y 25.250 a la ovina, lo que supone un incremento del 10 por ciento sobre las inseminaciones de la campaña anterior.

También ahora la campaña de mejora ovina ha afectado a 1.876 explotaciones ovinas, con un total de 1.200.000 reses lanares sobre las que actuaron los servicios técnicos del Servicio del Registro Lanero en orden al aumento de rendimiento en lana y carne y a la mejora de calidades lanígeras.

Se celebraron 85 concursos de ganados en todo el territorio nacional y se distribuyeron en premios a los mejores ejemplares presentados 700.000 pesetas. Se distribuyeron en la siguiente forma: Concursos comarcales, 46; provinciales, 10; regionales, 5; nacionales, 2; internacionales, 4; de puesta avícola, 6; de crías e inseminación, 3; de rendimiento lechero, 6; de carne, 2; de lana, 4.

EFICACES APORTACIONES A LA SELECCION GANADERA

Las Estaciones Pecuarias han proseguido su labor selectiva, de acuerdo con la zona de influencia ganadera que tienen encomendada. Han desarrollado una intensa labor de mejora ganadera mediante la cesión de reproductores selectos a los ganaderos, la inseminación artificial y el asesoramiento técnico de las ganaderías colaboradoras a ellas adscritas. Distribuyeron entre los ganaderos los siguientes animales selectos: 30.000 aves de las razas Leghorn, castellana negra y Rhode; 60.000 huevos de incubar de las mismas razas; 1.800 ejemplares de ganado porcino de las razas Largue y White, Landrace, Beshire e Ibérico retinto; 221 reproductores de ganado karakul, y 220 reproductores de razas merina, manchega, merina precoz y lincol.

Además, en dichos Centros, en régimen de parada e inseminación artificial funcionan 60 sementales bovinos de las razas holandesa, suiza, rubia gallega y murciana; berracos de las razas antes indicadas y moruecos de las razas ovinas mencionadas.

Han realizado también las Estaciones Pecuarias numerosas experiencias sobre utilización en la alimentación de los animales de los diversos recursos agrícolas, forestales e industriales.

Conducente a la mejora de la ganadería, se han importado 421 cabezas de ganado selecto de Inglaterra, Holanda, Suiza y Francia, correspondientes 219 a la especie bovina, razas holandesa, suiza, Hereforty y Shorthorn, 150 ovinos de las razas merino precoz, Soissonais y Lincol; 52 cabezas de ganado porcino, pertenecientes a las razas Langue White y Landrace; ganado que fué distribuido entre los Centros pecuarios del del Estado, ganaderías colaboradoras y ganadería en general.

CUATRO NUEVAS CENTRALES LECHERAS

La política de creación de Centrales lecheras se ha visto reforzada con la puesta en marcha de las Centrales de San Sebastián, Pamplona, Bilbao y Granada.

Se han autorizado también y puesto en funcionamiento seis mataderos industriales y 71 fábricas de embutidos.

ESTA ASEGURADA LA ALIMENTACION DE LA GANADERIA

Y la política de defensa y mejora de la ganadería se ha visto reforzada en el presente año por la puesta en marcha de 62 industrias de fabricación de piensos compuestos, con lo que la producción total de piensos se ha visto incrementada en 120.000 toneladas anuales. La importación de piensos y de materias primas efectuadas en el presente año, el establecimiento de fábricas colaboradoras de piensos compuestos, han permitido mantener un abastecimiento normal de estos productos y, por consiguiente un incremento en los centros pecuarios más acusados en las especies porcinas, aves y en la recría de ganado vacuno, lo que ha ocasionado un incremento en las producciones de carnes de ganado porcino y ovino, huevos, lana y leche, alimentos básicos en la alimentación y en el vestido. Contribuye a este progreso de la ganadería española la especial protección que el Ministerio de Agricultura presta a la fijación de precios de los productos de la ganadería y a la vigilancia y ayuda que constantemente le dispensa.

Si quiere ahorrar dinero, compre en CREDITO PALENTINO
Mayor, 175

Traslados fúnebres
CRESPO
Furgones de completa garantía
Teléfonos: De día —— 1753
De noche —— 2804
Becerro de Bengoa, número 6
PALENCIA

Elixir Estomacal
SAIZ DE CARLOS
Indicaciones: Dolor de estómago, acidez, dispepsia, vómitos, diarreas en niños y adultos, dilatación y úlcera de estómago, tonífico, ayuda a las digestiones y abre el apetito.
ESTOMAGO INTESTINOS

APERTURA DE CURSO
I. G. DIARIO - DIA
le ofrece
MATERIAL ESCOLAR
mejor y más barato
Plumas estilográficas desde 16 pesetas
Bolígrafos, Cajas de dibujo, Compases, Tiralíneas
Acuarelas, Pinceles, Lápices de Colores
Carteras de Colegial de todos los tipos
Plumieres de Piel y plasti-piel
Plumieres de madera
Pizarras plasticadas lavables
Pizarras de piedra de diversos tamaños, pizarrines
Pizarras irrompibles, Bloc, Cuadernos en todo número de hojas y rayados, Carpetas, Lapiceros, Mapas, etc., etc.
CATECISMOS DE TEXTO NACIONAL
LIBROS DE PRIMERA ENSEÑANZA DE TODOS LOS AUTORES
Fundas de Plástico para libros
Inmenso surtido en menaje escolar para señores maestros y Colegios
Visítenos:
I. G. DIARIO - DIA

M.C.D.2022

El Cardenal Mimmi llega a Santiago de Compostela

En Vigo asistirá a la inauguración del III Congreso del Apostolado del Mar

Santiago de Compostela, 30.—En avión llegó procedente de Madrid, Su Eminencia Reverendísima, el Cardenal Marcelo Mimmi, secretario de la Sagrada Congregación Consistorial, que esta tarde presidirá en Vigo la inauguración del III Congreso del Apostolado del Mar. En su séquito figuran Monseñor Dituoro, el Padre Caliaro, don Antonio Fraile, del «Opus Dei», de Santiago, y el presbítero y catedrático, don Amadeo Fuenmayor.

En el aeropuerto de Labacoya, fué recibido por el Obispo Auxiliar de Santiago, doctor don Miguel Novoa Fuentes; el Alcalde, don Angel Porto Anido y otras autoridades locales, así como diversas comisiones del Cabildo Catedral, Seminarios de Santiago, Acción Católica, presidente de la Archicofradía del Apóstol Santiago y otras Asociaciones.

A la una de la tarde, el Cardenal Mimmi y personalidades de su séquito se trasladaron a la ciudad y en la Plaza de la Azabachería, fueron recibidos por el Cardenal Arzobispo de Santiago, doctor don Fernando Quiroga Palacios, en compañía del cual, el secretario de la Sagrada Congregación Consistorial, pasó a la Basílica para orar unos minutos ante la imagen del Apóstol Santiago, en la Capilla Mayor. El Cardenal Quiroga explicó en italiano al Cardenal Mimmi, las principales características del altar mayor del Apóstol y a continuación le acompañó hasta el camarín, donde se venera la imagen pétrea del Santo Patrón de España, a la que el Cardenal Mimmi dió el tradicional abrazo.

El Cardenal Mimmi almorzó en el Palacio Arzobispal en compañía del Cardenal Quiroga Palacios y del Obispo Auxiliar, doctor Novoa Fuentes.

Se propone emprender viaje por carretera a las cuatro de la tarde, con dirección a Vigo para presidir la magna jornada inaugural del III Congreso del Apostolado del Mar.

Su Eminencia volverá a Santiago el próximo día 4 de octubre, al frente de la peregrinación de los congresistas del Apostolado del Mar, al sepulcro del Apóstol Patrón de España.

Su Eminencia el Cardenal Mimmi se propone partir con dirección al Santuario de Fátima en la tarde del día 5.

Durante su próxima visita a Santiago, el Cardenal Quiroga Palacios le impondrá la insignia de Hermano Mayor de la Archicofradía del Apóstol Santiago.—Cifra.

Se inaugura en Sevilla el primer supermercado del Sur de España

Sevilla, 29.—En nombre del Ministro de Comercio, el Comisario General de Abastecimientos y Transportes, don Antonio Pérez Ruiz, ha inaugurado a primera hora de la noche el primer Supermercado oficial del Sur de España. Asistieron al acto el Jefe de la Región Aérea y ex-ministro señor González Gallarza; Capitán General de la Segunda Región, Teniente General Castejón; Gobernador Civil, Presidente de la Diputación y otras autoridades y numerosos invitados.

En estas instalaciones del primer Supermercado sevillano, se expenderán, a partir de mañana, todos los artículos alimenticios necesarios en el hogar.

Después de bendecidas las instalaciones, el Gobernador civil pronunció unas palabras en las que expresó la gratitud de los sevillanos al Ministro de Comercio y a la Comisaría de Abastecimientos y Transportes, por la instalación de este Supermercado. El señor Pérez Ruiz le contestó para agradecer la gratitud de los sevillanos y definió en qué consisten los Supermercados y su verdadera valoración.

Con anterioridad, el Comisario General de Abastecimientos y Transportes, inauguró en Coria del Río un almacén de la Cooperativa Arrocera con capacidad para doce millones de kilos y un molino, el más moderno de Europa para seis mil kilos hora. Bendijo las instalaciones el Arzobispo, doctor Bueno Monreal y pronunciaron unas palabras el Gobernador Civil, el señor Pérez Ruiz y el doctor Bueno Monreal.—Cifra.

CARPETAS DE CUERO NATURAL, ARTISTICAMENTE REPUJADAS, EN I. G. DIARIO-DIA

Demasiadas violencias en la televisión inglesa

Londres. — La red de Televisión europea (EUROVISION) en la cual participan las televisiones de ocho países, trasmitirá también programas de la televisión soviética a partir de diciembre del año próximo.

Así lo ha declarado el director general de la Radiotelevisión de la URSS, George Ivanov, actualmente de visita en Inglaterra. Ivanov ha anunciado también en el curso de una breve conferencia de prensa que próximamente se procederá a un intercambio de programas de carácter científico, cultural y deportivo, entre las dos redes de televisión inglesa, la comercial independiente y la estatal, y la única red soviética. Hacia mediados del año próximo se practicarán conexiones entre Londres y Varsovia y entre Londres y Praga. Sin embargo, Polonia y Checoslovaquia no intentan participar en el sistema (EUROVISION), según ha afirmado Ivanov.

Este, que ha sido un director de cine de cierta notoriedad, ha declarado que está favorablemente impresionado por los programas televisados ingleses, excepto en lo que se refiere a la excesiva cantidad de películas del Oeste y policíacas. "Demasiados muertos, demasiados heridos, demasiada guerra en la televisión inglesa". Nosotros en lugar de películas del Oeste y policíacas trasmitimos novelas históricas".—Fiel.

¡Callos!
Para aliviar instantáneamente el dolor y la presión del zapato, aplique Parches Zino del Dr. Scholl. Tamaños especiales para durezas, juanetes y ojos de gallo. Cajita, 4,20 y 6,50 Pts.
PARCHES ZINO DEL DR. SCHOLL

PIES CANSADOS
Un baño de pies con Sales Pédico del Doctor Scholl, dejará sus pies totalmente descansados y frescos.
Paquete 6 pts.
SALES PEDICO DEL DR. SCHOLL

PIES ARDIENTES Y SUDOROSOS
Use continuamente Polvos Pédico del Doctor Scholl. Refrescantes, absorbentes. Dan comodidad durante todo el día.
Bote 13,80 Pts.
POLVOS PEDICO DEL DR. SCHOLL

EN FARMACIAS, DROGUERIAS, ORTOPEDIAS Y EN
Scholl RODRIGUEZ SAN PEDRO, 7 MADRID

La vida en la Región

El Gobernador Civil de Logroño ha impuesto una multa de 15.000 ptas. a un lechero

Un joven estudiante se arroja al vacío desde la torre de la Catedral salmantina

AVILA

MERCADOS PROVISIONALES.—Hoy miércoles día 30, es el último día que el Mercado de Abastos enclavado entre las calles Tomás Luis de Vitoria y Vara de Rey, permanecerá abierto. Mañana jueves, 1 de octubre, los puestos de la plaza se trasladarán a las instalaciones provisionales de las proximidades de San Jerónimo y otros a las también provisionales instalaciones de la Plaza del Mercado Chico.

En adelante, en un plazo de nueve meses, que es lo que tardarán en hacerse las obras para el nuevo Mercado de Abastos, las compras de estos géneros solamente podrá realizarse en los lugares e instalaciones descritas.

BURGOS

RUINA COMPLETA. — En el Caserío de Trucha un incendio ha destruido una cabaña-vivienda habitada por un matrimonio de ganaderos de humilde condición. Parece que el fuego se produjo por una fuga de la chimenea, haciendo en seguida presa las llamas en la hierba que guardaban los moradores del inmueble. La esposa de Norberto Sáinz-Maza, de 79 años, se levantó a las siete de la mañana para preparar el desayuno a su marido, que se encontraba enfermo en cama. Una hora después marchó a la vivienda de un convecino y cuando regresó a la cabaña se encontró con que el fuego amenazaba destruirla. A pesar de acudir a sofocarla los demás vecinos del caserío el siniestro destruyó totalmente la vivienda con todos los enseres e incluso 12.000 pesetas en billetes que el anciano matrimonio guardaba.

Las pérdidas en total se cifran en la suma de 150.000 pesetas.

LEON

ENSILADO DE FORRAJES. — En la Granja Escuela Chicarro ha comenzado un cursillo de forrajes que ha congregado a diversos becarios, para los que serán utilísimos los métodos que durante el mismo les serán enseñados.

Además de los alumnos que han permanecido durante el año, concurren también, como decimos, diversos becarios y pueden asistir también, sobre todo para presenciar las operaciones pertinentes, cuantos labradores y ganaderos lo deseen.

Previamente han sido construídos tres silos en los que se realizan las enseñanzas prácticas, dirigidas por el ingeniero señor Belmonte y por el perito agrícola señor Muñiz, al servicio de la Institución.

LOGROÑO

SANCION EJEMPLAR.—El Gobernador Civil de la provincia ha impuesto al industrial lechero don Carmelo Orcos Cordón una multa de 15.000 pesetas y cierre del establecimiento por tres meses, por encontrar que la leche que suministraba al vecindario estaba considerablemente adulterada y en dicho tipo de sanciones era multirreincidente.

El citado industrial ha sido multado en distintas ocasiones, en que después de los análisis correspondientes le fueron encontrados porcentajes de adulteración de la leche, que oscilaban entre el 12 y el 51 por ciento.

En la presente ocasión la adulteración comprobada ha llegado incluso al 72 por ciento y tal desaprensiva conducta ha movido a la autoridad gubernativa a imponer la sanción expresada.

No descuide sus muebles
Un mueble mal limpio o con el barniz deslucido, da impresión de descuido y abandono. Conserve los suyos limpios y brillantes, limpiándolos con GLASOL. Es un producto moderno que hace desaparecer las manchas y rozaduras de los muebles y les restaura el brillo perdido. Con GLASOL conservará siempre sus muebles como acabados de barnizar.
10-20 y 30 meses plazo
CREDITO PALENTINO
Mayor, 175

SALAMANCA

LAMENTABLE SUICIDIO.—En la mañana de ayer, sobre las nueve horas, un joven estudiante se arrojó al vacío desde el primer balconcillo-balaustrada campanil de la torre de la Catedral salmantina, cayendo al suelo desde una altura de 55 metros. Se trata de Francisco Moreno Eugenio, de 19 años, estudiante de tercer curso de Filosofía y Letras y vecino de Cáceres, con domicilio accidental en la capital salmantina, donde al día siguiente de su muerte tenía convocado el examen de la única asignatura que le quedó pendiente de los exámenes de junio.

En su poder se encontró un sobre de una carta recibida de la Diputación Provincial de Cáceres, donde se le comunicaba la concesión de una beca de 10.000 pesetas para el curso de 1959-60. En el reverso del sobre dejó escrito a mano: «No echen la culpa a nadie». Se desconocen los motivos que le indujeron a tomar tan fatal decisión.

BOLSA Y FINANZAS

Cotizaciones de los mercados de valores e impresiones de la jornada facilitadas por el BANCO DE BILBAO y la AGENCIA CIFRA correspondiente al día 30 de septiembre de 1959

BOLSA DE MADRID

Madrid, 30.—Cierra el mes de septiembre en Bolsa con otra sesión sostenida en la que las diferencias han sido, además de muy escasas, de poca importancia, ya que la gran mayoría de los valores han repetido cambio. Al cierre la línea general es de sostenimiento y poca actividad operatoria.—Cifra.

BANCOS: España, 605.—Crédito Industrial, 138. — Exterior, 267. — Central, 449.—Banesto, 555.

ELECTRICAS: H. Española, 246. —H. Cantábrico, 162.—Nansa, 123. —Sil, 173.—Sevillana, 144.—Madrileña, 183.—FECSA, 182,5. — Fenosa, 173.—Leonesas, 157.—Chorro, 126.—Reunidas Zaragoza, 130.

SIDEROMETALURGICAS: Auxiliar FF. CC., 297. — Manufacturas Metálicas M., 47.—Seat, 240.

MINERAS: Duro-Felguera, 200. — Rif, 490.

QUIMICAS: Explosivos, 255.—Petróleos, 507.—Hidro-Nitro, 128.

CONS. E INMOBILIARIAS: Dragados y Construcciones, 169.—Portland del Ebro, 62.—Alcázar, 87.—Urbis, 96.

ALIMENTACION: Ebro, 415. — El Aguila, 410.—G. Azucarera, 185.

VARIAS: Campsa, 166.—Construcción Naval preferentes, 109.—Tabacalera, 174,5. — Telefónicas, 209. — Marconi, 91.—Metro Madrid, 143. — Unión-Fénix, 4.500.—Hidrocivil, 100.

BOLSA DE BILBAO

Bilbao, 30.—Ha terminado el mes de septiembre en Bolsa en un ambiente de poca actividad, pero de mayor consistencia que en días anteriores. La mayor parte de los valores se han limitado a repetir sus posiciones anteriores o a rectificarlas, con esa suavidad característica de los momentos sostenidos, aunque desanimados, como el presente. Sin embargo, y a pesar de esa pasividad, operadora, se han registrado notas interesantes, como las correspondientes a Babcock Wilcox, que han subido 35 enteros; Auxiliar de Ferrocarriles, 28 y Cerrajera de Mondragón, 750 contra descensos de 11 en Azucarera y 5, en los Bancos locales; la sesión ha cerrado poco animada, pero resistente.—Cifra.

BANCOS: Banco de Bilbao, 550.—Banco de Vizcaya, 550.

NAVEGACION: Naviera Aznar, 220.—Naviera Vascongada, 140.

QUIMICAS: Papelera Española, 267,5.—Unquinesa, 210. — Resinera, 145.—Nicas, 132.

SIDEROMETALURGICAS: Altos Hornos, 193.—B. Wilcox, 385.—Euskalduna, 220.—Cerrajera de Mondragón, 410.—S. Bárbara, 126,5.

ELECTRICAS: Iberduero, ordinarias, 277.—Idem, nuevas, 256.—Idem, novísimas liberadas, 249. — Viesgo, 180.—R. Zaragoza, 128.

BOLSA DE BARCELONA

Barcelona, 30.—La sesión de Bolsa de hoy ha sido irregular, con salida de poco papel al mercado y consecuente escaso negocio.—Cifra.

Petróleos, 502.—Explosivos, 254.—Cros, 457. — La Maquinista, 108. — Aguas Barna, 223. — Motor Ibérica, 1.170.—C. Metálicos, 480. — Industrias Agrícolas, 560.

BANCO DE BILBAO
Banca. — Operaciones de Bolsa. — Pago de negociables de trigo
Mayor Pral., 113. — PALENCIA

BANCO DE SANTANDER
Fundado en 1857
Banca - Cambio - Bolsa
Caja de Ahorros
Mayor Pral., 70. PALENCIA

Un abogado y un técnico agrícola a su servicio, suscribiéndose a MIES. Revista mensual. Suscripción: 36 pesetas al año. Apartado, 15. Palencia.

anuncios por palabras

Alquileres

CEDO en Gibraleón (Huelva), en aparcería, finca 250 fanegas, riego pie de 37 áreas. Informará Herminio Ortega. Valentín Calderón, 19. Palencia.

FINCA rústica con edificación, de 40 Ha. de regadío y 110 Ha. de secano; se arrienda en la provincia de Burgos. Escribid, señor Martínez. Diego de Silce, 8. Burgos.

Automóviles

VENDO camión Dodge Carnero "Especial", cinco velocidades, diferencial con reductora, o cambio por turismo pocos HP. Alejandro Alonso. Manuel Rivera, 17. Palencia.

VENDO camión gas-oil, 5.000-6.000, toda prueba. Luis Lorenzo. Renedo de la Vega.

STANDARD 8 HP., moderno, toda prueba, un solo dueño, vendo por adjudicación de otro. Señor Gatón. Burgos, 21. Teléfono 2282. Palencia.

Compras

DESEO comprar un carro varas en buen uso. Ofertas, Santiago García. Villaumbrales.

LABRADORES: cebada y avena, compra siempre Benigno Martín Manuel Rivera, 5. Teléfono 2718 Palencia.

CEBADA, avena, centeno, compro. Cereales Royuela. Alisal, 29. Teléfono 3107.

Enseñanzas

PARA COLEGIOS de Provincia Burgos, se necesitan Licenciados o Licenciadas en Filosofía y Letras. Informes: Gregorio González Travesia de San Lesmes, 1. Teléfonos 1555 y 2565. Burgos.

Fincas

VENTA casa buena construcción en Saldaña, Plaza Mayor, tres plantas, con 8 habitaciones cada una, servicios, bohardilla, patio, dos locales de negocio. Todo libre, menos un local de negocio y segundo piso. Para tratar, con doña Justina Rubio. Rizarzuela, 14, primero. Palencia.

VENDO en Villamartín corral capaz 400 ovejas, con pajares, tenadas. Informará Ortega. Valentín Calderón, 19. Palencia.

SE VENDE chalet-gallineros y casa encargado, en Castejón de la Peña. Informes, Mayor, 188, tercero.

VENDO en Villamartín casa labrador, situada en la plaza. Informará Ortega. Valentín Calderón, 19. Palencia.

OCASION: Casa nueva, corral, llave mano, 46.000 pesetas. Razón, Plaza Francisco Franco, núm. 18, primero, derecha.

VENDO en Villamartín locales con 1.500 metros terreno edificable, entre la estación y carreteras. Informará Ortega. Valentín Calderón, 19. Palencia.

AMPLIOS y espléndidos locales para industrias. Hermanos Montes. Saldaña. Teléfono, 29.

VENDO caserío de 59 hectáreas en parcelas grandes, terreno de buena calidad, próximo a Medina, con grandes facilidades; 12.500 pesetas hectárea. Rafael Velasco. Padilla, 23. Medina del Campo.

VENDO vivienda, solar, verja. Oportunidad. Dirigirse: Santiago, 2. Palencia.

Ganados y aves

ALIMENTE su ganado con SENA

SE VENDE una mula, 8 años, toda prueba. Husillos. Honorato Moro.

SE VENDEN cerdos de todos tamaños. Ampudia. Gerardo del Bosque.

VENDO ternera parida, de raza, con cría o sin cría. Carretera Villalobón. Casa de Acequia.

GANADEROS: Dispongo de maíz andaluza, de secano, inmejorable calidad. Benigno Martín. M. Rivera, 5.

VENDO terneros, varios pesos. Carretera Villalobón. Manuel García.

VENDO tres terneros de año holandeses. Primero de Junio, núm. 52. Venta de Baños.

SE VENDEN 60 ovejas nuevas a escoger ent e 120. Melchor Blanco. Gañinas de la Vega.

VENDO dos vacas dando leche, primero y segundo parto. Luis Villasur. Calzada de los Molinos.

POR SOBRANTE, vendo dos mulas y yegua. Paulino García, hijo. Allende el Río. Palencia.

AVICULTORES: Para vuestras aves «Pienso Sanders». Concesionario, Benigno Martín. Palencia.

CERDAS York selectas, preñadas, cumplen 5 enero, vendo cinco a elegir y dos berracos York y Beztán. En Husillos, finca "Las Islas" o señor Gatón. Burgos, 21. Palencia.

VENDO 77 ovejas todas edades. Eusebio Diego. Osorno.

NO SE PREOCUPEN, labradores, sus pérdidas de cosecha pueden recuperarlas comprando pavos para pastoreo. Vendo los que necesiten. Garrachón. Villasirga.

VENDO 16 ovejas nuevas. Florencio Martínez. Santervás de la Vega.

VENDO 200 borros. Antonio Merino. San Llorente del Páramo.

VENDO cerdos cebados. Pan y Guindas. Anastasio Cabezón.

VENDO cerdos de 10 semanas. Carretera Valladolid, tercer Barrio Cuarteles. Tras finca Fuentes. Demetria Inclán. Palencia.

SE VENDEN cerdos al destete. Huertas de Pombo. Severino Seco.

VENDO 120 corderos entrefinos, gordos y 20 lechazos. Cipriano García. Piña de Campos.

Huéspedajes

SE ADMITEN estudiantes. Avenida José Antonio, 41, segundo, derecha.

ADMITIRIA señoritas estudiantes comer su cuenta. Angelinas, 3, 4.°.

SEÑORA sola admitiría señoritas estudiantes. Informes, en esta Administración.

Maquinaria y Reparaciones

REMOLQUES de 2 a 5 toneladas. Construídos de fábrica, perfectos. Ruedas desmontables. Pida precios y detalles a Almacenes de Maquinaria Ortega y Ortiz de Zárate S. R. C. Berruguete, 12.

REMOLQUES y tanques de tractor, bombas, grupos moto-bombas, motores, básculas, carretillas, poleas, correas, collinetes, mangueras, tornillería y repuestos. Almacenes Pinacho.

GAVILLADORAS «Jolpa» con ruedas neumáticas, con freno y dispositivo «Desplazador» para segar a cerros de diferentes medidas, «garantizadas» y trabajo perfecto. Tejeda y Cía. S. L. Palencia.

SEMBRADORAS, gradas, arados, repuestos. Almacenes de maquinaria, Sobrinos de Fidel Diego; S. R. C. Palencia.

NEUMATICOS, correas de ventilador, correas trapezoidales Navamuel Casado del Alisal. E. Teléfono 1937.

VENDO sembradora, tres campañas. Florentino Pérez. Villalcón.

VENDO motor gas-oil. Verlo y tratar, Talleres Aragón. Frómista.

VENDO trillo eléctrico con motor y ensacadora Francisquillo grande. Teódulo Primo. Cordovilla la Real.

VENDE Lucio Cardeñoso, máquina sembradora, seminueva, y máquina picar forraje. Paredes de Nava.

POR DEJAR labranza, vendo sembradora "Hosier", como nueva, barata. Manuel Torres. Becerril de Campos.

VENDESE máquina sembradora y motor eléctrico, 2 H. P. Virgilio Gútiez. Villalobón.

VENDO sembradora "Virgen de Fátima". Tratar, Herrero de Grijota.

BALLESTAS «Puma». Fabricación-reparación-montaje toda clase ballestas. Salve Regina. Valladolid.

ATENCION. La máquina más acreditada de siempre, no olviden que es la «Ovjac-Ac», tipo Hossier. Solamente se fabrica en Talleres Arturo Calvo, Fuentes de Nava. Por estar patentada, únicamente puede fabricarse en esta Casa. Para venta exclusiva, en Almacenes Tejeda y Cía., S. L. y Central Agrícola Urbón (frente a Báscula Municipal de Palencia).

MAQUINA hacer punto y rematadora, vendo o cedería para trabajar a convenir. Avenida Valladolid, 13. Pilar.

VENDO máquina sembradora nueva. Estanco. Támara.

SE VENDE máquina de sembrar de siete rejas. Para verla y tratar, Torremormojón. Casimiro Margüello.

Trabajo

NECESITO obrero agrícola por año, doy casa. Monzón de Campos. Artemio.

SE NECESITA tractorista. Vitaliano Sánchez, en Capillas.

SE OFRECE chófer, mucha práctica. Tratar, Venancio Ruiz. Valbuena de Pisuerga.

MUCHACHA se necesita. José Antonio, 2, segundo, izquierda.

OBRERO agrícola se necesita para finca, con buenas referencias. Señor López. José Antonio, núm. 2, segundo. Palencia.

SE NECESITAN señoras de servicio. Bar Costa Azul.

SE NECESITA oficiala de primera para Sastrería. Informes, esta Administración.

OBRERO agrícola necesito, doy casa. Sevilla. Fuentes de Valdepero.

URGE representante activo. Apartado, 5.015. Barcelona.

OBRERO agrícola o dos en misma familia, se necesitan. Escribid a finca Sotovellanos. Alar del Rey (Palencia).

SE OFRECE familia viviría en huerta o finca para cuidarla. Razón en esta Administración.

SE NECESITA chica. Menéndez Pelayo, 8 y 10, segundo, izquierda. Don Fernando Ortega.

Transportes

TRANSPORTES Martín, de 4 a 14 toneladas. Teleféfonos 2943 y 3805.

Varios

AZULEJOS, mosaico, piedra artificial, impermeabilizante, saneamiento "Roca" y "Arsani". Materiales de Construcción "La Hortensia".

HERRAMIENTAS, frigoríficos, lavadoras, aspiradores, espejos, cristales. Ferretería Isasmendi-Madrigal.

SE VENDEN cerdos al destete, 1.400 kilos de habas, un buen arenal a 500 metros de la Electra nueva. Martín Crespo. Cuadrilátero. Palencia.

VENDO cincuenta ovejas, máquina picar remolacha, una noria, varias gomas cinco metros largo, diez centímetros ancho, una motobomba con carretillo, sola o con motor "Rex", 2 HP., tinas de 1.500 y 2.500 litros. Carretón. Lantadilla.

SE VENDEN cestos vendimiar y moto Lube. Camino Pan y Guindas. Dionisio Hijarrubia.

AVISO al público: Los coches de línea de Palencia a Ampudia, Meneses, y Palencia, Fuentes, Guaza, tendrán la salida a las cinco de la tarde a partir del día primero de octubre.

PAJA de trigo, serret cuatro asientos, buen uso, vende Pilar Acero. Villamuera de la Cueza.

SASTRERIA alta costura. Herguedas. Mayor, 107.

TUBOS cemento, gres y fibro-cemento, precios interesantes. Materiales de Construcción, Pastor. Palencia.

FLACAS uralita para tejados. Decorativas para cuartos de baño, duchas, cocinas, fachadas, establecimientos comerciales, etc., inalterables a la humedad y elementos atmosféricos. Uralita. Agencia Oficial de Ventas. Avenida José Antonio, 45. Teléfono 1455. Palencia.

AUTOMOVILES Aja avisa al público que desde el día primero de octubre próximo el coche de línea Palencia a Guardo, saldrá de esta capital a las cinco de la tarde. La Empresa.

VENDO armario luna, biombo, sillas, camas, mesilla, relojes bolsillo, radio. Valentín Calderón. Portería. Junto Electra.

POR DEJAR la labranza se venden tres mulas de 9, 12 y 14 años; una yegua con potra, un macho quinceno y un motor Rex de un caballo. Juan Enríquez. Baquerín.

Vehículos

VENDO tractor petróleo grande, facilidades. Talleres Pastor. Avenida Viñalta, 4.

VENDO moto M. V., 150 cc. Avenida Valladolid, 16. Lucio Gómez.

MOTOCICLETAS Lube, Scooter, Lambretta, a plazos y al contado. Se admiten cambios. Dirigirse a Compresores Falin. Apartado, 17. Osorno.

TRACTOR "Ferguson", 24 HP, a prueba, vendo. Mayor, 99, segundo.

Ventas

VENDO cestos de vendimiar. Término El Marranillo. Julián Marín.

VENDO 600 arrobas uva en Villalaco. Félix del Val.

SE VENDE el corte de una tablada de alfalfa. Carretera Villamuriel. Huertas bajas. Ramón Cidón.

VENDO corte alfalfa. Edeltrudio Hontoria. Allende el Río. Palencia.

VENDO 600 arrobas de uva. Abundio Calvo. Astudillo.

VENDENSE dos camas, económicas. Consistorio, 1, tercero.

COSECHEROS de vino. Para pellejas, botería de Tomás Merino. Colón, 29.

PATATAS menudas para pienso. Almacén Joaquín Aguado. Frente a Fábrica Nacional.

GARBANZOS finos menudos, por sacos, venta mínima, a 8 pesetas kilo, con envase comprendido. Benigno Martín. M. Rivera, 5. Palencia.

SE VENDEN puertas y ventanas a precios muy económicos. Carpintería González. Teniente Velasco, núm. 14 (junto Bar Moreno).

CAJAS de cartón gris y ondulado para envases de toda clase de artículos, embalaje cómodo, ligero, resistente y económico. Consulte a Industrias San Cayetano. Atrio de Santiago, 7. Valladolid.

VEZAS para siembra, vendo. Almacén Cereales Lucio Gómez. Avenida Valladolid, 16.

MUEBLES. Se venden. General Franco, 15, segundo. Felisa del Río.

En el Ministerio de Comercio

Importación de piezas para el Dauphine, el Pegaso y el tractor Barreiros

Compras de café de Colombia a cambio de mercancías españolas

Madrid.—(Servicio especial de ARGOS. Prohibida la reproducción).

LA FABRICACION DEL RENAULT DAUPHINE.—Ultimamente había circulado el rumor de que posiblemente la fábrica de Valladolid del coche Renault tuviese que parar por falta de los conjuntos de piezas que viene importando de Francia. Recientemente el Ministerio de Comercio ha concedido una licencia para 1.000 conjuntos, lo que permitirá fabricar un número igual de vehículos. El importe de estas piezas se eleva a 133.400.000 francos franceses.

NUEVO PRECIO DE VENTA DEL RENAULT DAUPHINE.—La FASA de Valladolid, fabricante en España del vehículo Renault, ha fijado para el modelo Dauphine el nuevo precio de 116.800 pesetas para el coche puesto en Madrid, aunque el comprador deberá hacer un ingreso de 125.000 pesetas, ya que el nuevo precio es provisional y se ha establecido teniendo en cuenta el nuevo cambio de la peseta.

LA FABRICACION DEL CAMION PEGASO.—Al igual que la FASA de Valladolid, la Empresa Nacional de Autocamiones, S. A., importará de Inglaterra 500 juegos de piezas para su incorporación al camión Pegaso. Las piezas son de la casa Leyland.

LA FABRICACION DEL TRACTOR BARREIROS DIESEL.—Han empezado ya a llegar a las Aduanas españolas los primeros conjuntos que importará la casa Barreiros para la incorporación de su motor y algún elemento más y completar los tractores Barreiros-Hanomag.

LAS EXPORTACIONES ESPAÑOLAS.—El Ministerio de Comercio ha adoptado el sistema de no permitir la exportación de productos que supongan la concesión de primas y estímulos, exigiendo que todas las conversiones de monedas se hagan a los cambios oficiales. Los envíos a los países de la OECE se efectúan con toda normalidad y sin traba alguna. Unicamente se vigilan las ventas de productos alimenticios que podrían poner en peligro el abastecimiento interior. Es el caso de las legumbres secas, cuya exportación está limitada, por el momento.

LAS RESERVAS DE DIVISAS. — Al establecerse el nuevo sistema de comercio exterior, quedaron suprimidas las reservas del 20 por ciento de las divisas que disponían anteriormente los exportadores encuadrados en varias operaciones oficiales, para efectuar importaciones de ciclo. Sin embargo, quedaba el problema de las reservas producidas con anterioridad y que no hubiesen sido todavía utilizadas. El director general de Comercio Exterior ha hecho saber que los titulares de estas reservas podrán solicitar la importación de productos de ciclo o de bienes de equipo, hasta cubrir el valor de las mismas.

IMPORTACIONES DE CAFE. — La Comisaría de Abastecimientos ha formalizado la compra de varias partidas de café colombiano. Son un total de 3.850 toneladas, por un valor aproximado de 3.600.000 dólares. Estas importaciones se efectúan como consecuencia del acuerdo suscrito entre los dos Gobiernos para el intercambio de café contra mercancías españolas, principalmente barcos. También de la misma procedencia y para la Comisaría, la firma Transáfrica importará 1.000 toneladas de café con cargo a una operación especial.

LAS IMPORTACIONES DE AMIANTO EN FIBRA.—Una de las mercancías que se repite con más profusión en las «declaraciones de importación» para mercancías liberalizadas es la fibra de amianto. Las cantidades que se están autorizando son bastante elevadas, así como su importe en divisas, que es en dólares o libras, pues la procedencia suele ser Canadá o la Unión Sudafricana. Sin embargo, los titulares de las actuales declaraciones son los mismos que anteriormente ostentaban las licencias nacionales que el Ministerio de Comercio concedía.

IMPORTACIONES DE CHATARRA DE HIERRO Y ACERO.—Estos productos que han quedado liberalizados se están importando por la Central de Compras de Chatarra, que comprará 4.000 toneladas en Estados Unidos, por un valor de 188.000 dólares, y 2.500 en Francia, por valor de 56 millones de francos franceses.

LLEGADAS A ADUANAS. — Durante la primera semana del mes de septiembre, llegaron a las Aduanas españolas, los siguientes productos agrícolas: 2.000 toneladas de escorias Thomas, 8.230 toneladas de sulfato amónico, 22.000 toneladas de fosfato de cal y 8.000 toneladas de nitrosulfato amónico.

Mario ZABALETA

La "diva" María Callas se niega a salir de sus habitaciones

Por la decisión de su esposo de pedir la separación

Milán, 30.—La diva María Callas, a causa de la decisión de su esposo de solicitar legalmente la separación, se encerró en sus habitaciones, de las que se niega a salir, pese a sus compromisos en diversas localidades.

La Callas, que tenía que haber actuado en Londres en la noche del martes, se negó a abandonar sus habitaciones.

En Londres se ha indicado que la empresa para la que tenía que actuar ha enviado el asunto a sus abogados.

Desde hace treinta horas, la prima donna permanece en su villa de Milán y ha pedido a sus servidores que indiquen a cualquiera que desee verla que está enferma.

No se sabe si el 3 de octubre se trasladará a Berlín, donde tiene un compromiso y es probable que se vea obligada a aplazar un contrato para el 24 de octubre en Dallas, Tejas.

El 24 de octubre es el día en que los esposos Menhegini-Callas habrán de comparecer por primera vez ante el juez de Brescia, Cesare Andreotti, que entiende en el asunto de la separación.

El procedimiento italiano prevé que el juez trate, por todos los medios de reconciliar a ambos bandos, pero los amigos de ambos esposos han señalado que la reconciliación es ya de todo punto imposible.—Efe.

SUPER-MAQUINA de lavar
DE VENTA EN: PASTOR

M.C.D.2022

Madrid al día

Los espectadores serán los accionistas de los espectáculos

Las inversiones extranjeras, ante el Congreso Internacional Fiscal

Existe cierta confusión sobre el alquiler obligatorio de viviendas

Madrid.—(Crónica especial de ARGOS. Prohibida la reproducción).

Si usted es espectador de cine o teatro, podrá participar como accionista en estos negocios y manifestar su opinión sobre las obras que deben representarse o las películas que deben producirse. Con esta finalidad va a crearse la entidad Espectadores Cinematográficos y Teatrales Asociacion Universal, S. A., cuya actividad comenzará en España, para extenderse después a otros países.

Tal vez estará usted preguntándose cómo va a poder participar en esa empresa, si no reside en Madrid, Barcelona u otra gran ciudad, a cuya duda hemos de responderle que se crearán clubs locales en todos los rincones de España, que organizarán concursos para descubrir los nuevos valores artísticos. En cuanto a las acciones, llegarán también a todas partes, a través de los Bancos, liberadas y al alcance de todo espectador.

La idea y la realización no son de un hombre de negocios —esto es lo sensacional—, sino de una mujer, de una eminente soprano, de María José Samó, que ha venido de Barcelona a Madrid a ultimar las gestiones y que nos ha prometido hacernos en breve otra visita, para informarnos más amplia y concretamente de este colosal proyecto.

A las numerosas impresiones favorables que se vienen registrando sobre la inversión en España de capitales extranjeros, con motivo de las nuevas medidas económicas, vienen a sumarse las que se desprenden del Congreso de la Asociación Fiscal Internacional que se celebra en Madrid.

Catedráticos, hombres de negocios, asesores económicos y miembros de los Ministerios de Hacienda de quince países se reunen aquí para examinar en qué forma las medidas fiscales pueden significar un aliciente para la atracción de capitales extranjeros. Este Congreso brinda la oportunidad de un contacto directo de las más importantes entidades financieras internacionales con nuestro país.

Puede considerarse, pues, como un acontecimiento de transcendental importancia la concentración en la capital de España de más de ochocientas personalidades representativas de numerosas organizaciones, en los momentos actuales.

La determinación del gobernador civil de Zaragoza, de exigir el alquiler obligatorio de las viviendas deshabitadas, ha producido en Madrid cierto estado de confusión que no es fácil aclarar ni con los artículos ni con las declaraciones que en estos días se están publicando, porque es un asunto de tan delicada y sutil contextura jurídica, que parece privativo para iniciados y casi inaccesible para el público en general.

Parece que, con arreglo a la Ley de Arrendamientos Urbanos, los gobernadores civiles podrán actuar después que el Gobierno disponga por Decreto la adopción gradual de las medidas previstas en el Decreto de 3 de octubre de 1947, en cuanto a viviendas susceptibles de ser ocupadas y que no lo fueran por nadie. En cuanto al alquiler obligatorio por no uso de viviendas, se ha establecido por sendos Decretos de 1958 y 59 para las de Granada y su provincia y para las de Málaga, Ronda y Antequera.

Respecto a las casas acogidas a régimen especial para ser vendidas por pisos, está dispuesto que se cedan en alquiler a quienes la soliciten si a los dos años de concedida la calificación definitiva no se hubiera efectuado la venta, plazo que es sólo de un año para las subvencionadas. La renta será la que exija el propietario en las de régimen común, y en las de renta limitada la que se fijará en la calificación definitiva. En el primer caso, la adopción de medidas corresponde a los gobernadores, y en el segundo, al Ministerio de la Vivienda, a propuesta razonada de sus Delegaciones.

Nuestras crónicas del extranjero

Las proposiciones de Kruschef sobre el desarme han causado gran impresión en todo el mundo

El comunicado de Camp David confirma la importancia que se concede a esta cuestión

París. — (Crónica especial para Agencia FIEL, por Massimo Olmi).

Después de las conversaciones de Eisenhower y Kruschef en Camp David, cuyo comunicado revela la importancia que ambos estadistas han concedido a la cuestión del desarme, es muy interesante destacar la posición de los países más directamente afectados por esta cuestión.

La posición soviética puede resumirse en los puntos siguientes:

1) En un período de cuatro años todos los Estados efectuarán un desarme completo y no podrán poseer medios para hacer la guerra. Esto significa, según ha manifestado Kruschef que los Ejércitos, Marina y fuerzas Aéreas dejarán de existir, los Estados Mayores y Ministerios de la Guerra serán abolidos y se cerrarán los centros de instrucción militar.

2) Serán suprimidas las bases militares en territorios extranjeros.

3) Todas las bombas atómicas y de hidrógeno serán destruídas y se suspenderá su producción. La energía nuclear será usada únicamente con fines pacíficos.

4) Los reactores militares de cualquier alcance serán suprimidos y los proyectiles autopropulsados se utilizarán solamente como instrumentos de exploración del espacio.

5) Los Estados dispondrán solamente de unos contingentes de policía rigurosamente limitados, equipados con armas ligeras y con la misión exclusiva de mantener el orden interno.

6) La aplicación de estas medidas será vigilada por un organismo de control internacional.

Además Kruschef ha indicado que si las potencias occidentales no aceptaran la proposición soviética de desarme general, la URSS estaría dispuesta a discutir las siguientes medidas parciales: 1) Creación de una zona de control y de inspección, con reducción de las tropas extranjeras en los territorios de los países de la Europa Occidental. 2) Creación de una zona desatomizada en la Europa Central. 3) Retirada de todas las tropas extranjeras establecidas en los territorios de los Estados extranjeros y liquidación de bases militares en territorio extranjero. 4) Conclusión de un pacto de no agresión entre los Estados miembros de la OTAN y los adheridos al Tratado de Varsovia. 5) Acuerdo que impida ataques por sorpresa de un Estado contra otro.

Los Estados Unidos han contestado a las propuestas soviéticas con una declaración del secretario de Estado, Christian Herter, quien ha precisado que Wáshington estará dispuesto a considerar unas medidas de desarme si éste está debidamente controlado.

La Gran Bretaña, en una declaración del Foreing Office, ha afirmado por su parte que «rechazar en bloque el plan soviético sería un grave error».

El jefe del Gobierno francés Couve de Murville se ha mostrado escéptico acerca de las posibilidades de realización de una empresa semejante. Un comunicado oficial de Bonn, después de expresar que el Gobierno Federal alemán acogería con satisfacción toda propuesta seria de desarme, ha definido el plan como merecedor de un examen profundo.

Por su parte el Gobierno italiano ha tomado posición sobre este problema mediante una declaración del ministro de Asuntos Exteriores, Pella, dirigida a las Naciones Unidas. La posición de Italia destaca la necesidad de acompañar a las medidas de desarme por otras que permitan la máxima seguridad. Los países socialistas han hecho declaraciones de adhesión entusiasta al plan soviético.

Aunque el plan del dictador soviético se presta efectivamente a estimular la imaginación y las esperanzas de hombres de todo el mundo, a nadie pueden ocultarse las dificultades objetivas que aquél supone. El comunicado de Camp David, ha confirmado la importancia de esta cuestión y, a pesar de su extremada concisión indica que Eisenhower y Kruschef han considerado muy ampliamente este problema. ¿Cuáles serán «las soluciones constructivas» anunciadas al final de la entrevista de ambos dirigentes? Esta y otras preguntas no podrán ser contestadas, si alguna vez lo son, antes de la visita de Eisenhower a Rusia que se anuncia para la primavera próxima.

Horror en el Japón

La disenteria y el tifus crean en el país un cuadro trágico y doloroso

Después de la catástrofe producida por el tifón «Vera»

Nagoya (Japón), 30.—La cifra de muertos y desaparecidos a consecuencia del tifón que ha devastado una gran parte del Japón sobrepasa ya las 5.000 personas y se informa que la disentería y el tifus se están extendiendo por la zona afectada, creando un cuadro trágico y doloroso.

La Policía nipona ha hecho públicas nuevas cifras de víctimas de la catástrofe provocada por el tifón «Vera», considerado como el peor que se recuerda en la historia japonesa. Según estas cifras, 3.265 personas han hallado la muerte y otras 1.770 han desaparecido. Más de 10.000 personas resultaron heridas y un millón y medio han quedado sin hogar.

El Gobierno japonés ha comenzado, con ayuda de naciones extranjeras, a enviar ayudas y suministros de socorro a las zonas afectadas, pero es tal la magnitud del desastre que la ayuda es totalmente insuficiente para atender a las necesidades de los damnificados.

Nagoya ha sido la ciudad más afectada por el tifón y solamente en ella se han registrado más de 1.000 personas muertas. Las aguas aún cubren las calles de Minato y Minemi y barcas de socorros aún circulan por ellas. Faltan el agua y los alimentos y han comenzado a extenderse dos temibles enfermedades: el tifus y la disentería.

Los funcionarios han informado que se han producido cien casos de disentería en Nagoya, pero los periódicos afirman que más de 2.000 personas están enfermas. También los funcionarios de Sanidad han tenido conocimiento de que se han producido muchos casos de fiebres tifoideas. El ejército japonés ha comenzado a enviar con toda urgencia suministros de agua potable.

La armada de los Estados Unidos ha enviado al portaaviones «Kearsage» para que preste ayuda a los damnificados por medio de sus aviones. Mientras, helicópteros japoneses y norteamericanos han arrojado alimentos a las personas aisladas por las aguas, pero se considera que esta ayuda es insuficiente. También los aviones comerciales y de transporte han sido empleados en esta operación de salvamento.

En la localidad de Muchiro, los muertos yacen en el barro de las calles y la situación es insostenible y crítica. No hay agua y no hay sitio para enterrar a los cadáveres.

En Kuwana, una niña de ocho años, llamada Chizuko Ito, permaneció durante 43 horas aislada en el tejado de su casa, viendo cómo su padre, su madre y dos hermanos perecían bajo la riada.

Centenares de personas permanecen aún en los tejados y lugares altos de los edificios esperando ser rescatados.—Efe.

El temporal de lluvia provoca grandes inundaciones en Barcelona

Los servicios ferroviarios y del Metro, interrumpidos

Durarán varios días los trabajos de auxilio y desescombro de la ciudad

Barcelona, 30.—Más de setecientos casos y llamadas telefónicas registraron los bomberos barceloneses durante esta madrugada y mañana de hoy con motivo del fuerte temporal de lluvia y viento desencadenado sobre la ciudad y que ha provocado grandes inundaciones en muchos puntos de la ciudad.

Tuvieron que ser evacuadas diversas viviendas y conducir a algunos de sus habitantes al Hospital Clínico, pero hasta el momento no hay que lamentar ninguna muerte.

También se inundaron algunos edificios, como el Gobierno Militar, en cuyos sótanos, donde están instalados los archivos, los bomberos trabajan activamente para achicar el agua; la Comandancia de Marina y el Museo Marítimo, han sido bastante afectados por las aguas.

La parte de Barcelona más perjudicada por la tormenta ha sido la del casco antiguo, por estar situada a nivel más bajo que el resto de la ciudad y confluir a la misma las aguas que no podían engullir los desagües y cloacas. Sin embargo, otras zonas se han visto perjudicadas y los barrios de casas humildes han sido los más afectados.

En el casco antiguo, la calle que ha registrado el mayor número de edificios inundados, casi todos ellos tiendas y sótanos, ha sido la de San Pablo. Después, sufrieron importantes daños también las casas de planta baja de la calle Capitán Hernando Prats; en Hospitalet, así como en la del Gasómetro, de la misma población. También en la travesera de Las Cortes tuvo que desalojarse una barraca y conducir a dos ancianos que había en ella al Hospital Clínico. Finalmente, también se desalojaron viviendas en Casa Antúnez y en Badiz y Velarde.

Capítulo importante en la inundación sufrida por Barcelona, es el de que los servicios del Metro también resultaron afectados, entrando el agua en el nudo de enlaces de transportes subterráneos de la Plaza de Cataluña y también a lo largo de la línea del Metro transversal, que sólo funciona desde la Plaza de Cataluña a Santa Eulalia. El tramo inutilizado tiene unos cinco kilómetros. Los bomberos trabajan ahora en la estación del Triunfo. Los servicios de ferrocarril de la Estación del Norte también experimentaron los efectos del agua.

El violento huracán que se desencadenó conjuntamente con el temporal de lluvia, ha causado daños en casi todos los puntos de la ciudad. Arrancó árboles, rompió cristales y derribó los tendidos de conducción eléctrica, lo que motivó continuos apagones en el suministro de energía eléctrica durante toda la noche. Uno de los lugares más afectados por el huracán fué la Avenida de Mistral, donde fueron arrancados de cuajo más de una veintena de árboles de regular tamaño. Lo mismo ocurrió en otras zonas, especialmente en las afueras de la ciudad.

Los servicios ferroviarios, que por la noche tuvieron que ser interrumpidos, se realizan esta mañana con muchas dificultades. El Tar de Madrid tuvo que detenerse en la estación de Rodecanas, a consecuencia del temporal. No obstante, de madrugada, llegó a la estación de Sans, y luego, con dificultades, por hallarse el túnel de la calle Aragón inundado, al apeadero de Gracia. De ahí no ha podido pasar de momento, ya que la vía desde el apeadero hasta la estación término estaba intransitable.

El expreso de Madrid llegó con más de tres horas de retraso y el de Bilbao con dos. De momento se desconoce el retraso del segundo expreso de Madrid, ya que a consecuencia del huracán las comunicaciones telefónicas de la Renfe están cortadas más allá de Tarragona. Los servicios de la costa se realizan con dificultades en la línea hacia Mataró y con frecuencia inferior a la normal. El TAF de Bilbao salió esta mañana, pero tuvo que hacerlo por vía de Picamoixons.

Los servicios entre Barcelona-Vich y Puigcerdá están interrumpidos totalmente, pues al parecer la vía se halla interceptada y el tendido aéreo de cables ha sufrido daños.

El cuerpo de bomberos barcelonés ha trabajado desde el primer momento con gran ardor, colaborando con el cuerpo de la guardia, compañeros que estaban francos de servicio y que acudieron al parque central, o a sus cuarteles respectivos. Dirigen los trabajos, que durarán varios días dada la cantidad de lugares inundados, sótanos de almacenes y fábricas, los señores Sabadell y Doria y Carreras.

Todo el material disponible para la ocasión por el servicio de extinción de incendios y salvamentos, ha sido utilizado. Sin embargo, dada la índole de los casos y precisarse más en ellos material pequeño como motocicletas y camionetas y no los grandes coches, se tuvo que pedir la colaboración del Parque Móvil del Ayuntamiento que prestó varios de estos vehículos para la mayor efectividad de los servicios.

Ciertas calles de Barcelona, debido a la lluvia, se hallan intransitables y los bomberos tuvieron que abandonar uno de sus coches en la calle de La Manigua, al no poderlo sacar del fango.

El cielo continúa cubierto de nubes, toda Barcelona rezuma humedad y son posibles nuevas lluvias.—Cifra.

90 KILOMETROS POR HORA

Barcelona, 30.—Según comunica el Servicio Meteorológico, durante la hora aproximadamente que duró el fuerte temporal, el viento huracanado llegó a alcanzar velocidades de 90 kilómetros por hora.—Cifra.

CAYERON 112 LITROS DE AGUA POR METRO CUADRADO

Barcelona, 30.—El temporal de lluvia y viento de la pasada madrugada afectó poco al aeropuerto internacional de Barcelona, ya que, aparte del avión de Panamericán, que venía de Roma y que tuvo que continuar viaje a Madrid por no poder aterrizar aquí, y del avión correo de Madrid, que llegó y tuvo que volverse a la capital de España por el mismo motivo, los demás servicios no sufrieron trastornos de importancia.

El pluviómetro del aeropuerto registró una lluvia de 112 litros por metro cuadrado durante las últimas 24 horas, de los cuales correspondieron a la noche 85 litros.

El cercano río de Llobregat ha elevado su nivel hasta dos metros y medio.—Cifra.

SIGUE LLOVIENDO EN GERONA

Gerona, 30.—La pasada noche se desencadenó un fuerte temporal de lluvia y viento que ha causado daños en distintos puntos de la provincia.

Esta mañana, los autocares que hacen servicios regulares de viajeros entre distintos pueblos y Gerona, tuvieron que suspender el servicio a causa de la lluvia. Asimismo los trenes correo de Barcelona llegaron con varias horas de retraso, por lo que no se ha repartido la correspondencia por la mañana, como es habitual. La Prensa de Barcelona, que se vende normalmente a partir de las nueve de la mañana, no podrá comprarse hoy hasta después de las primeras horas de la tarde.

Se reciben noticias de distintos puntos de la provincia que informan de que el temporal ha causado estragos en la agricultura. Puede considerarse como perdida por completo la cosecha de judías tardías, ya que por la cantidad de agua caída durante los últimos quince días, ha quedado casi podrida.

Los ríos Ter y Onar, a su paso por Gerona, experimentaron hoy una gran crecida y se tienen noticias de haberse desbordado algunos torrentes afluentes de los citados ríos.

A mediodía, continúa lloviendo sobre Gerona, habiéndose recogido en las últimas 24 horas, 69,5 litros de agua por metro cuadrado.—Cifra.

No terminó el escrutinio de las Apuestas Deportivas

Hasta ahora han salido 539 plenos y 11.207 de 13 aciertos

Madrid, 29.—Por haberse jugado el partido de Segunda División Levante-San Fernando, ayer lunes, no ha terminado todavía el escrutinio de las Apuestas Mutuas Deportivas Benéficas, escrutinio que dará fin mañana. Hasta este momento van escrutados quinientos treinta y nueve boletos máximos acertantes de catorce, resultados y once mil doscientos siete boletos más aproximados de trece aciertos.—Alfil.

Campaña propagandística sobre la curación del cáncer

El Colegio de Médicos de Madrid lo considera como "curanderismo"

Madrid, 30.—El Colegio Oficial de Médicos de la provincia de Madrid ha hecho pública la siguiente nota:

«Este Colegio, con independencia de las medidas que las jerarquías sanitarias han adoptado, debe informar a la opinión pública ante la desmedida campaña propagandística que sobre la curación del cáncer se viene efectuando estos días en la prensa diaria, que la considera como «curanderismo».

Este señor que se anuncia como médico que cura en esta capital el citado mal no figura inscrito entre los médicos colegiados de la provincia.

Recomendamos, una vez más, mesura y tranquilidad sobre esta cuestión, en la que nuestros profesionales trabajan sin descanso en constante investigación, no dejándose influenciar por las noticias sensacionalistas que puedan divulgarse, que sólo redundan en perjuicio de los enfermos y causan inquietud sin límite a sus familiares».—Cifra.

NO-DO DE SUCESOS

CHOQUE DE AUTOS

Tarragona, 30. — En el «Tomb del Marine» (Vuelta del Marinero), cerca de esta ciudad, lugar peligroso donde han ocurrido ya varios accidentes mortales, chocaron dos automóviles, uno de matrícula inglesa y otro suiza. Se ignoran las causas del accidente, pero se supone que fué a causa de lo resbaladizo del terreno y la mala visibilidad.

En el suceso, falleció el súbdito inglés William Walter Young, de 52 años, vecino de Londres. Resultaron con heridas de consideración, su esposa Dorothy Bety Young, que sufre lesiones en el cuero cabelludo y fractura de la tibia derecha, y Rosia Ward, con diversas contusiones.

En el coche suizo, viajaban Ernest Ambuhl, de 36 años, herido en la pierna derecha, natural y vecino de Kwnzlinger (Suiza), y su esposa Marselle Ambuhl, que sufre fractura de cráneo y heridas de pronóstico grave.

Se ignoran más detalles de lo sucedido por hallarse conmocionados los heridos en el accidente.—Cifra.

MEDICO MUERTO EN ACCIDENTE

Logroño, 30.—En el cruce de carreteras próximo al pueblo de Navarrete, de esta provincia, se produjo una colisión entre el autobús de viajeros que hace el servicio entre San Millán de la Cogolla y esta ciudad y el turismo que conducía don Adolfo Serrapio Suárez, médico de Baños de Río Tobía. El señor Serrapio salió despedido violentamente y murió a consecuencia de las heridas que sufrió. Los demás viajeros del turismo y el coche de línea resultaron ilesos.—Cifra.

JOVEN AHOGADO

Orense, 30.—En el lugar conocido por Pozo de doña Paquita, del río Tamega, pereció ahogado Gregorio Canado, de 25 años, sastre. Se bañaba en compañía de un amigo con el que iba a emprender viaje a Bilbao hoy mismo.—Cifra.

UN BORRACHO PRENDE FUEGO A SU PROPIA VIVIENDA

Córdoba, 30.—En el lugar conocido por Monte Aguayo, del término de Montilla, se declaró un incendio en la modesta vivienda habitada por el vecino Francisco Béta y Dolores Redondo. La Benemérita comprobó que el fuego había sido intencionado y producido por el dueño de la casa Francisco Beta, que llegó a su domicilio en estado de embriaguez y al intentar poner en marcha una radio de pila, como ésta no funcionara, lo atribuyó a que sus familiares la habían averiado, por lo que montó en cólera y encendió una cerilla prendiendo fuego a la vivienda

Un ómnibus se despeña sobre un precipicio a 30 kilómetros de Santiago de Compostela

Resultaron heridos los 46 viajeros de ellos diez de gravedad

Santiago de Compostela, 29.—Un ómnibus recientemente reconstruido que regresaba con 46 personas de la romería celebrada en San Campio (Muros), al llegar a la cuesta de San Justo, en la carretera de Noya a Santiago, distante 30 kilómetros de esta ciudad, y, a causa del reblandecimiento del terreno, se fué sobre el lecho de un riachuelo de unos 15 metros de altura, quedando detenido sobre un segundo precipicio mayor que el anterior. El ómnibus quedó totalmente destrozado y los 46 pasajeros resultaron heridos, 10 de ellos de gravedad. Entre estos últimos figuran: José Mayo, de 26 años; Manuel Sánchez Munim, de 17, y José Euro, de 36, conductor del vehículo. Los heridos fueron trasladados a dos sanatorios de Santiago.—Cifra.

LISTA DE HERIDOS

Santiago de Compostela, 30.—Los heridos registrados en el accidente sufrido por un ómnibus que regresaba con 46 personas de la romería celebrada en San Campio (Muros), son:

Manuel Sánchez Munin, de 17 años, de Santiago, grave; José Mayo Mayo, de 23, de Santiago, grave; José Vigo Calvelo, de 23, de Santiago, menos grave; Manuel Aldrei Valuje, de 23, de Santiago, leve; José Pau Gómez, de 52, de Padrón, leve; José Mayo Galante, de 22, de Santiago, leve; María Lorenzo Pérez, de 72 de Padrón, leve; José Lorenzo Batalla, de 13, de Padrón, leve; Jesús Noya Calvo, de 47, de Santiago, leve; Modesto Mayo Castro, de 17, de Santiago, leve; María Pereira Pereira, de 51, de Santiago, leve; Manuel Duró Montero, de 36, de Touro, leve; Secundino Quintela González, de 66, de Pontevedra, leve; José Muñ... Munin, de 21, de Santiago, le... Francisco Otero Pazos, de 21, de Santiago, leve; Manuel Pombo Igles... de 26, de Santiago, leve; Argim... Iglesias Neiro, de 11, de Santiago, leve; David Iglesias Fernández, ... 46, de Santiago, leve; Antonio P... ga Boquete, de 24, de Santiago, le... Hilario Nieves Mayo, de 25, de Santiago, menos grave; José Sampe... Freire, de 24, de Noya, leve; G... llermo Fernández Peineiro, de Santiago, leve; Modesto Fraga Sam... yo, de 24, de Santiago, leve; Edu... do Fernández Nieves, de 18, de Santiago, leve; Eugenio Pan Beceri... de 10, de Padrón, menos grave; Juan Riveiro Fontán, de 37, de Santiago, leve; Dolores Galante Mou... llo, de 53, de Santiago, leve; Ma... Luisa Rial Quintela, de 23, de Pontevedra, leve; Manuel Boquete, de ... de Santiago, leve; Higinia Parga B... quete, de 15, de Santiago, leve; A... rora Freire Vieira, de 53, de Santiago, leve; Carmen Calvelo, de 51, ... Santiago, leve; Adelina Iglesias Seda, de 48, de Santiago, leve; Ma... Calvelo Mayo, de 29, de Santiago, leve; Claudina Rodríguez Gonzalez, de 33, de Vilacoba, leve; ... Mayo Munin, de 69, de Santiago, leve; Jaime Mayo Castro, de 26, de Santiago, leve.

En Noya quedó internado en una clínica otro herido, cuyo estado ... calificado de pronóstico menos grave.

Los restantes heridos, de carácter leve, fueron asistidos en otros sanatorio de Santiago.

El ómnibus, con matrícula de ... Coruña, era propiedad de los señores Duró Souto, de la Parroquia de Touro, y llevaba cuatro meses en circulación.—Cifra.

El plan de estabilización español

(Viene de primera plana)

agencias nacionales de diferentes países creadas con este fin, sobre la base de coordinar estrechamente estos créditos en divisas con las exigencias de nuestros programas interiores de desarrollo con objeto de utilizar de la manera más eficaz y rápida los recursos interiores y exteriores disponibles en cada momento.

Y solamente entonces, cuando sobre la base estabilizada el desarrollo mantenga con estos medios el ritmo adecuado, podremos asegurar que el plan ha tenido éxito por haber alcanzado sus objetivos. Quiero agradecer una vez más la ayuda para la estabilización que el fondo, la OECE y el Gobierno y los Bancos norteamericanos han puesto a nuestra disposición. Pero nunca se insistirá bastante en que la ayuda para el desarrollo es el complemento imprescindible de aquélla, dadas las exigencias ineludibles de la elevación del nivel de vida de los países que se encuentran en la situación del mío, y que para que esta ayuda para el desarrollo sea eficaz, es necesaria una gran flexibilidad y una coordinación perfecta con el programa de desarrollo redactado por el país interesado.

Creo que mi colega, el ministro de Hacienda, gobernador por España en el Banco Internacional de Reconstrucción y Desarrollo, tendrá ocasión de exponer los puntos de vista de nuestro país sobre este tema de interés tan vital para nosotros.—Efe.

MANIFESTACIONES DEL MINISTRO DE HACIENDA

Wáshington, 30.—El ministro español de Hacienda, Mariano Navarro Rubio, ha manifestado ayer mañana a los periodistas que pedirá la creación de una bolsa internacional bajo el control del Banco Mundial y que a tal efecto hará la correspondiente propuesta en la actual reunión anual del Banco y del Fondo Monetario Internacional.

Sugirió también que el Banco debe revisar los problemas económicos del mundo libre y añadió que la ayuda al exterior de los Estados Unidos y organizaciones de préstamo, que coordinen su ayuda a España a fin de que pueda ser aplicada de la mejor manera posible.

El ministro español manifestó así mismo que el presupuesto español acusa mejora bajo el plan de estabilización y logrará su equilibrio gracias a unos mayores ingresos y a unos menores gastos.

Explicó que la disminución de los gastos del Gobierno, tales como los de obras públicas, está contrapesada por los mayores gastos realizados por las empresas privadas, gracias al impulso dado por el plan de estabilización.

Dijo también que el capital español en el extranjero estaba siendo repatriado en una proporción satisfactoria. Añadió que gracias al plan se habían establecido tipos de descuento realistas; así, el descuento bancario había aumentado del cuatro al cinco por ciento y el comercial del 5 al 6,25 por ciento.

Señaló el señor Navaro Rubio que no se había registrado un paro de trabajo anormal como resultado de la aplicación del plan de estabilización y dijo que con el citado plan, puesto en vigor en España, desde el punto de vista geográfico, se constituía una zona legal para el capital extranjero.

Por su parte, el embajador español don José María de Areilza, ha manifestado que la visita de los ministros españoles de Hacienda y Comercio, al subsecretario de Estado, C. Douglas Dillon en el día de ayer, sería importante para discutir problemas financieros y económicos referentes a los dos países.

El señor Areilza informó también que el ministro español de Hacienda realizará una visita de cortesía al secretario del Tesoro, Robert B. Anderson.—Efe.

El núm. 1 de nuestros actores

RAFAEL RIVELLES

vuelve a Palencia, al frente de su Compañía para ofrecer a este público, los DOS ESTRENOS de mayor éxito del año

PAPA SE ENFADA POR TODO

del autor de moda

ALFONSO PASO

Y

NO

del célebre escritor

JOAQUIN CALVO SOTELO

Las dos comedias, que apasionan a todos los públicos

DOS UNICOS DIAS
DOS ACONTECIMIENTOS
DOS ESTRENOS

Se despachan localidades

Kruschef llega a Pekín

Para asistir a las conmemoraciones del X aniversario del régimen comunista

Londres, 30. — Ha llegado a Pekín, por vía aérea, el jefe del Gobierno soviético, Nikita Kruschef, para asistir a las celebraciones con motivo del décimo aniversario del régimen comunista chino, ha informado Radio Moscú. Fué recibido por Mao Tse Tung y otros dirigentes chinos.

Manifestó Kruschef a su llegada, en el aeropuerto de la capital roja, que su visita a los Estados Unidos «ha sido muy útil» y agregó que ha servido para mejorar las relaciones entre la URSS y EE. UU.

Acompaña a Kruschef el ministro ruso de Asuntos Exteriores, Andrei Gromyko.—Efe.

DECLARACIONES DE KRUSCHEF

Londres, 30.—Radio Pekín ha indicado que el jefe del Gobierno soviético Nikita Kruschef, señaló a su llegada a la capital de la China roja que él y el presidente Eisenhower cambiaron impresiones, con franqueza, «sobre todas las cuestiones que necesitan ser resueltas para crear una atmósfera de cooperación y coexistencia pacífica».

Radio Peiping agrega que Kruschef señaló que llegaba a la China roja, después de haber cambiado, literalmente, de avión, a su regreso a Moscú desde los Estados Unidos.

Luego Kruschef informó que había formulado una propuesta ante la ONU sobre el desarme universal y terminó diciendo que el Gobierno y pueblos rusos felicitan a la China comunista con motivo del décimo aniversario de su régimen.—Efe.

PHILIS-RADIO
PHILIS-TELEVISION
Representante en Saldaña
LOPE HELGUERA

M.C.D.2022